ГАДАНИЕ ДЛЯ НАЧИНАЮЩИХ МАГОВ В ПОДАРОК!

1000 МАГИЧЕСКИХ СОВЕТОВ

№12 СЕНТЯБРЬ 2011

ПОДПИСНОЙ ИНДЕКС 49466

СУПЕРПРИЗ: СИМВОЛ СЧАСТЬЯ

Молитвы о детях

Магия успешной учебы

Узнай код жизни ребенка

ИГРУШКА ОБЕРЕГ

ISSN 2220-4636

Обстоятельный хрущ

На Руси майский жук был символом купца, насекомое приносило удачу в торговых делах. В древнем Китае жук олицетворял упорство и настойчивость, дарил усердие и прилежание

По логике вещей, майский жук, или, как его еще называют, хрущ, должен был взять под свою опеку жаркий май. Однако насекомому почему-то приглянулся ласковый сентябрь.

Как бы то ни было, в первый месяц осени хрущ, олицетворяющий трудолюбие, потребует от нас сосредоточенности и серьезного подхода к работе. Прежде чем браться за какое-то дело, постарайтесь вникнуть в суть вопроса, обстоятельно разобраться во всех нюансах и лишь после этого приступайте к решению задачи.

Вы сможете взлететь – и достичь в построении карьеры небывалых высот, но только при условии, что проявите старание, сдержанность и уравновешенность. А если намереваетесь слишком много разглагольствовать, тогда упустите благоприятное для профессионального роста время и не сможете поправить бюджет.

Самыми удачливыми в сентябре, бесспорно, будут работники торговой сферы. Жук готов их всячески опекать и защищать, к тому же он позаботится о получении хорошей прибыли.

Хрущ не одобряет праздного времяпрепровождения, так что не стоит лениться и бездельничать даже на досуге. Вспомните о своем хобби, займитесь творчеством – это поможет и отдохнуть, и отвлечься от забот, и получить удовольствие. А на уик-энд отправляйтесь за новыми впечатлениями и расширением кругозора – в самостоятельное пешее путешествие по окрестным достопримечательностям или на экскурсию с гидом.

Жук не любит излишнего почитания и показного восхваления своих заслуг. Поэтому не стоит украшать дом картиной или фотографией с изображением тотема сентября или покупать талисман в виде него.

♈ Овны получат одобрение хрущa, если окажут моральную или материальную помощь кому-то из родных или коллег. Оглянитесь вокруг и посмотрите, кто именно нуждается в вашей поддержке.

♉ Тельцы – командные игроки. Для привлечения успеха все действия в сентябре лучше совершать в компании. Даже отправляясь в салон красоты или на шопинг, позовите с собой лучшую подругу.

♊ Близнецам предстоит решать какие-то давние проблемы из прошлого. Раньше эти вопросы были отложены до лучших времен или просто проигнорированы, а теперь они вновь всплывут на поверхность.

♋ Ракам жук советует расстаться с вредными привычками – в сентябре это сделать будет легко. Кроме того, месяц идеально подходит для смены имиджа, гардероба или обстановки. Не бойтесь экспериментов!

♌ Львов потянет на подвиги и безрассудные поступки. В этом нет ничего страшного, если, конечно, не забывать о том, что впоследствии вас ждет либо расплата за плохие дела, либо награда за хорошие.

♍ Девам хрущ рекомендует не вспыхивать как факел по поводу и без – это противоречит вашей природе. Контролируйте эмоции – и к концу периода все запланированное и задуманное осуществится.

♎ Весы станут подводить итоги и радоваться тому, что желания совпадают с возможностями. И пусть ваши достижения пока еще не слишком видны окружающим, вы-то знаете, что можете гордиться ими.

♏ Скорпионов мудрый жук предостерегает не поддаваться соблазнам, коих в этом месяце в изобилии. Не забывайте, что если не сворачивать с праведного пути, то не придется лгать и изворачиваться.

♐ Стрельцы будут наслаждаться любовью. Неплохо бы отправиться со своим избранником в путешествие. А тем, кто до сих пор не нашел вторую половинку, добрый жук подарит романтическое знакомство.

♑ Козерогов ждет насыщенный событиями период. Хрущ советует не пасовать перед трудностями – тогда вы достигнете отличных результатов на работе и обретете счастье в любви.

♒ Водолеи получат шанс поправить бюджет. Для этого нужно выполнить данные обещания и рассчитаться с долгами. В любовной сфере – время страсти.

♓ Рыбам жук советует побаловать себя приятными процедурами в в спа-центре или салоне красоты. Не жалейте денег: чем больше потратите – тем быстрее они вернутся. Можно заняться обновлением гардероба.

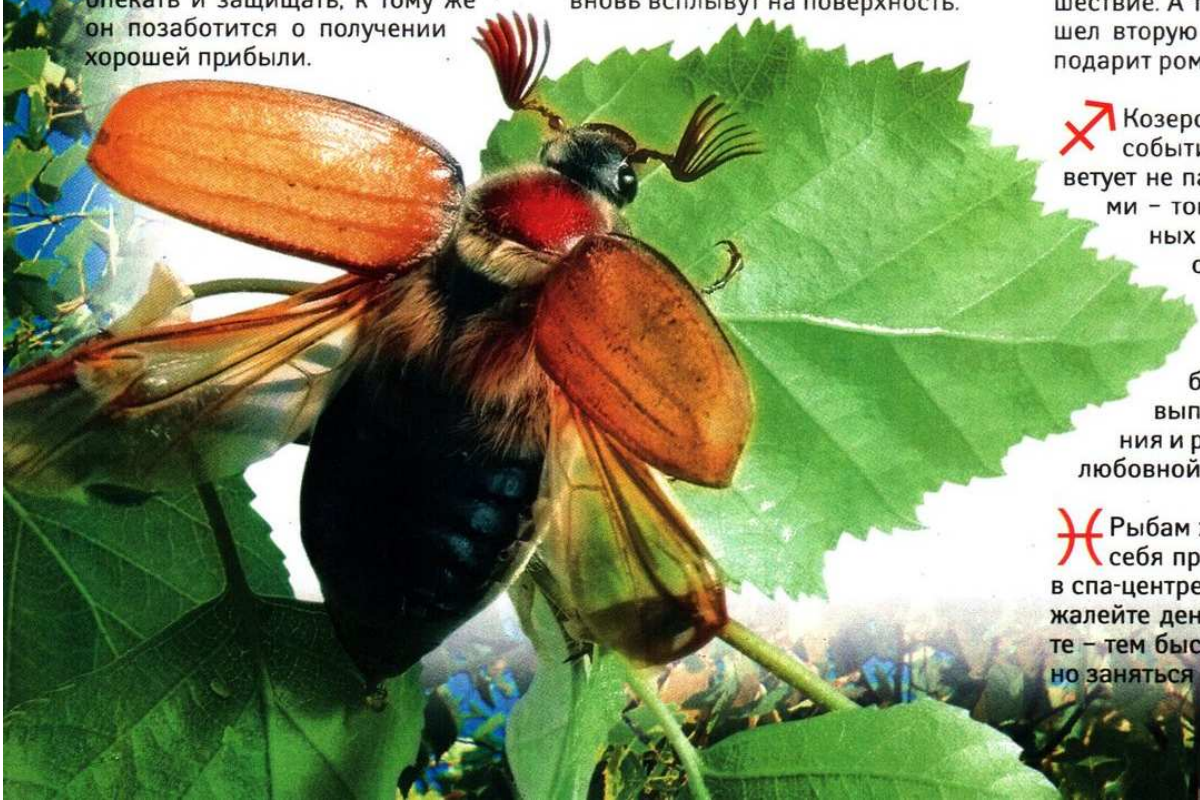

СОВЕТ НОМЕРА

РОДИЛЬНЫЕ ОБРЯДЫ

❖ *Чтобы облегчить роды, читайте следующий заговор: «Доверяюсь Богородице, отдаюсь в ее руки святые. Сними, Матушка, с меня муки тяжкие. Спаси, сохрани и огради, в родах мне помоги. Во имя Отца, и Сына, и Святого Духа. Аминь».*

❖ *Произносите молитву на благополучные роды: «Казанская Божия Матерь, Иерусалимская Божия Матерь, Смоленская Божия Матерь, не погнушайся, мне грешной помоги при родах!»*

❖ *Во время схваток не сжимайте руки в кулаки, преграждая дорогу ребенку, а напротив, растопыривайте пальцы.*

❖ *Между схватками повторяйте слова: «Иисус родился, и мы младенца ждем. Господи, благослови. Аминь».*

❖ *Накануне предполагаемой даты родов начинайте бессчетное число раз повторять: «Сын или дочка, приходи, ждем очень. Да будет так!» Слова можно нашептать на воду и выпить ее.*

❖ *Молитва перед родами к Пресвятой Богородице: «Пресвятая Дево, Мати Господа нашего Иисуса Христа, яже веси рождение и естество матере и чада, помилуй рабу Твою (имя) и помози в час сей, да разрешится бремене своего благополучно. О Всемилостивая Владычице Богородице, яже не потребовала еси помощи в рождении Сына Божия, подаждь помощь сей рабе Твоей, помощи требующей, наипаче же от Тебе. Даруй ей благомощие в час сей, и младенца иже имать родитися и внити в свет мира сего, сподоби в благопотребное время и умнаго света во святем крещении водою и духом. Тебе припадаем, Мати Бога Вышняго, молящеся: Буди милостива мати сей, ейже прииде время быти мати, и умоли воплотившагося из Тебе Христа Бога нашего, да укрепит ю силою Своею свыше. Яко держава Его благословенна и препрославлена, со Безначальным Его Отцем и Пресвятым и Благим и Животворящим Его Духом, ныне, и присно, и во веки веков. Аминь».*

Анастасия А., г. Львов

Мы благодарим Анастасию А. за советы и дарим 50 грн.

СОДЕРЖАНИЕ

ТОТЕМ МЕСЯЦА 2
Обстоятельный хрущ

МАГИЯ ДОМА 4
Детская комната по фэн-шуй
Советы читателей: «Секреты ковров»

ШКОЛА МАГИИ 6
Магия для успешной учебы

МАГИЯ ПРЕДКОВ 8
Игрушка-оберег
Кукла-желанница

МИСТИЧЕСКАЯ ИСТОРИЯ 12
Страшный подарок

МАГИЯ ЖИЗНИ 14
Советы ведуньи Фиалкоры

МАГИЯ ЗАЩИТЫ 16
Молитвы о детях
Советы читателей: «Собираем травы правильно»

АСТРОПРОГНОЗ 18
Гороскоп с 1 по 15 сентября

МАГИЯ РЯДОМ С НАМИ 20
Руны судьбы

МАГИЯ ИМЕНИ 22
Тайна первой буквы имени

МАГИЯ ЦИФР 24
Код жизни ребенка

МАГИЧЕСКИЙ СКАНВОРД 26
Ждем аиста

ПРЕДСТАВЛЯЕМ ЖУРНАЛ 28
«Секреты женского счастья»

НЕВЕРОЯТНАЯ ИСТОРИЯ 30
Единственное желание
Советы читателей: «Сокровенное желание»

ПОДАРОК 35
Гадание для начинающих магов и не только

ВНИМАНИЕ!
С сентября самый волшебный журнал 1000 МАГИЧЕСКИХ СОВЕТОВ будет выходить 2 РАЗА В МЕСЯЦ!

Все, кто ранее оформил подписку до конца 2011 года, получат в 2 раза больше магических советов по той же стоимости!

ДЕТСКАЯ КОМНАТА

Очень важно, чтобы с первых дней жизни ребенок пребывал в обстановке, которая будет способствовать его развитию – физическому, эмоциональному, духовному. Обустройте детскую комнату согласно учению фэн-шуй

ЦЕНТР ЗДОРОВЬЯ

К выбору цветовой гаммы для детской комнаты нужно подойти ответственно. Цвет создает настроение и дает ощущение либо свободы и достаточного пространства, либо замкнутости и некоторой тяжести.

Очевидно, что комната ребенка должна быть светлой и просторной. Яркие, энергетически сильные цвета рекомендуется использовать лишь в качестве дополнения, чтобы создать оптимистичное настроение и несколько разнообразить основную гамму.

Не советуем применять серый цвет – он безликий и не несет в себе никакого посыла. Отсюда может появиться страх быть самим собой или самовыражаться. Не стоит приучать ребенка к пассивности и боязни проявить индивидуальность.

Одним из важных мест в комнате (в принципе как и в любом помещении), согласно учению фэн-шуй, считается центр – это сектор здоровья. Потолочная зона, а именно центральная точка, где, как правило, устанавливается лампа либо светильник, играет огромную роль. А посему к выбору этого предмета интерьера нужно отнестись с особым вниманием.

Абажур светильника должен быть прозрачным – стеклянным, хрустальным. Это дает хорошую пропускную способность: свет легко и без препятствий сможет проникать через люстру, обеспечивая достаточный поток энергии и ее передвижение.

Необходимо, чтобы в детской было достаточно освещения. Перегоревшие лампочки следует сразу же менять на новые, дабы избежать застоя энергии и, как следствие, возникновения проблем со здоровьем (общее физическое недомогание, слабость, простуда). По той же причине не рекомендуется заставлять центр комнаты мебелью или элементами декора. Желательно, чтобы эта зона оставалась свободной, давая возможность для беспрепятственной циркуляции хорошей энергии.

РАССТАНОВКА МЕБЕЛИ

Сон – это здоровье, развитие, рост. Кроме того, во время сна ребенок очень уязвим. В объятиях Морфея человек – маленький или большой – наиболее беззащитен. А потому выбор спального места – вопрос серьезный. Нужно, чтобы вашему малышу было комфортно и чтобы он не испытывал страха.

Здоровый и крепкий сон, согласно учению фэн-шуй, можно получить, расположив кровать в зоне семьи – это восточная часть комнаты. Именно здесь малыш будет чувствовать себя в безопасности. Для благоустройства данной зоны используйте зеленые оттенки. Не обязательно красить стены в такой цвет. Вполне достаточно декорировать кровать ребенка несколькими нежно-зелеными элементами. Также это могут быть зеленоватые шторы, покрывало.

Когда кроха подрастет и пойдет в школу, достаточно много времени он будет проводить за своим письменным столом. Для него это первое рабочее место. Если родители желают, чтобы малыш рос смышленым, умным, стремился к знаниям и хорошо учился, тогда к выбору этого предмета мебели (равно как и месту, куда его поставить) следует отнестись с особой ответственностью.

Письменный, а сегодня все чаще компьютерный стол, лучше всего разместить боком к окну. Если расположение и габариты комнаты ограничи-

Фото: Shutterstock.com

ПО ФЭН-ШУЙ

вают в свободе действий, вы можете выбрать любое удобное место. Главное, чтобы эта зона хорошо освещалась и чтобы ваш ребенок не сидел спиной к двери. Тесная связь между ощущением дискомфорта и пребыванием в комнате спиной к выходу уже доказана практикой. Человек в таком положении теряет ощущение контроля и находится в напряжении. А это, согласитесь, не лучшее состояние для приобретения новых знаний.

РАЗВИВАЕМ ТВОРЧЕСКИЙ ПОТЕНЦИАЛ

Стоит ли напоминать: все, что окружает ребенка, способствует его развитию, позволяет познавать мир и пробовать что-то в нем изменить, дополнить, украсить, преобразовать. Это и есть творческое начало, тот самый потенциал, который определяет в будущем наши мышление, способность решать задачи, выбор профессии и дело всей жизни.

Комната малыша – его собственная мастерская. Именно так в какой-то степени стоит воспринимать личное пространство ребенка. Все любимые работы вашего чада – будь то рисунок, мазок фломастера или кисти с акварельной краской на стене, пластилиновая фигурка – все это должно находиться в комнате и в зоне видимости. Глядя на результат своих трудов и фантазии, малыш будет учиться анализировать, развивать способность к переосмыслению, умение ценить работу и получать вдохновение. Даже хорошо знакомые ребенку вещи порой вдохновляют на новые идеи. А вообще, позвольте своему чаду самостоятельно устроить все так, как хочет. Дайте ему возможность и здесь проявить свое творчество. Все-таки его комната – его личная мастерская.

Стоит обратить внимание еще на некоторые нюансы. Дабы ничто не мешало творческому развитию ребенка, не загромождайте детскую излишним количеством мебели.

Также желательно минимизировать наличие острых углов. Как вариант – приобретите кровать с закругленными спинками. Согласно учению фэн-шуй, угол – острие, способное резать, колоть и наносить вред. Пространство, в пределах которого установлена мебель с острыми углами (в большинстве своем) не просто дает ощущение дискомфорта – внутреннее энергетическое поле теряет свою целостность.

ПРОСТОЕ И ПОЛЕЗНОЕ

Рассматривая столь важный вопрос, как обустройство детской комнаты, необходимо обратить внимание на, казалось бы, простые и давно известные вещи. Они настолько привычны, что мы перестали уделять им должное внимание. Итак, вот о чем следует всегда помнить!

Свежий воздух. Чаще проветривайте помещение. Учтите, что отсутствие свежего воздуха препятствует движению энергии. Кроме того, спертый воздух подавляет энергетически тех, кто находится в комнате.

Чистота и порядок. Всякий ненужный хлам – накопитель отрицательной энергии. Кстати, у страдающих депрессией в острый период, как правило, бардак дома. Спешите избавляться от беспорядка и негатива и приучайте к этому ребенка.

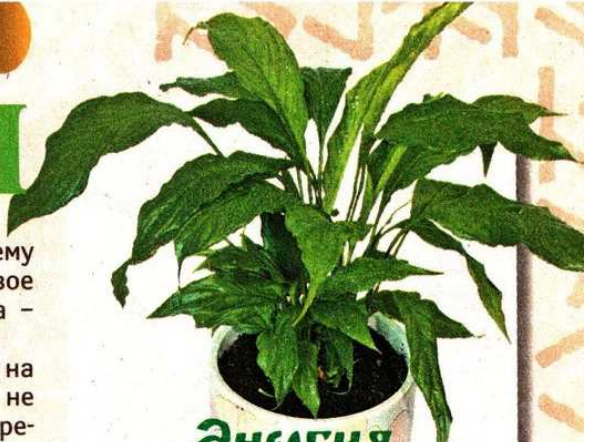

Энергия растений

В самом центре детской комнаты не должно быть никакой мебели. Единственным элементом декора, согласно философии фэн-шуй, может стать растущий цветок. Расположенный по центру (а значит, в зоне здоровья), цветок будет способствовать росту малыша, его развитию и укреплению здоровья. Рост цветка – символ наполнения энергии, которую ребенок считывает на подсознательном уровне, наблюдая за тем, как развивается и меняется растение. Поэтому важно следить за цветком, чтобы он ни в коем случае не завял и не погиб.

Больше света! Чистые окна, хорошие лампы, светильники, бра, светлые шторы – все это придает чувство свободы и способствует легкому движению энергии, создает уют, тепло и ощущение комфорта.

Движение – сила. Не стойте на месте. Экспериментируйте, развивайтесь, совершенствуйтесь! Будьте активны, инициативны и побуждайте к этому ребенка. Позвольте ему изучать интересное и открывать новое, несмотря на то что после таких познаний предстоит основательная уборка в детской комнате. Двигайтесь вместе, реализовывайте разные идеи и будьте легкими на подъем!

Советы читателей

СЕКРЕТЫ КОВРОВ

Форма ковра имеет особое магическое значение. Например, я неспроста в спальне положила круглый ковер, в гостиной – овальный, а в прихожей – прямоугольный.

Я давно уже прочитала в одной очень умной книге, что круглые ковры дарят нам мир и гармонию, прямоугольные – энергию и материальное процветание, а овальные обладают универсальной энергетикой.

А еще я никогда не кладу ковер на немытый пол, чтобы на него не легла вся накопленная в помещении отрицательная энергия.

И последний связанный с коврами секрет: когда у нас в семье становится туго с финансовым потоком, я подкладываю под ковер кусочек высушенного мха или морской водоросли – и материальная ситуация практически сразу улучшается!

Наталья Дулинова, г. Павлоград

Мы благодарим Наталью Дулинову за советы и дарим 50 грн.

Для получения подарка необходимо в течение 30 дней со дня публикации предоставить в редакцию любым удобным способом (почта, факс, e-mail) копию паспорта: 1-4 стр., с пропиской или регистрацией, а также копию идентификационного кода.

МАГИЯ ДЛЯ

1 сентября – День знаний, праздник начала нового учебного года. Наши магические рекомендации помогут сделать процесс приобретения знаний приятным и легким и добиться отличных результатов в учебе

Говорят, человек пришел в этот мир, чтобы учиться. Мы постараемся дать вам магические советы практического характера: как настроить себя на волну обучения и как призвать покровительство высших сил для лучшего усвоения информации.

Для начала следует освоить азы умения концентрироваться и медитировать. В духовном плане понятия концентрации и медитации взаимосвязаны. Одно часто перетекает в другое. Оба понятия касаются работы с нашим сознанием.

Итак, как сосредоточиться на одной задаче и не отвлекаться?

Для ритуала необходима тишина, важно, чтобы вам никто не мешал. Закройте глаза и представьте, что вы смотрите на какой-то определенный объект. Кстати, благодаря этому методу одновременно с концентрацией развивается и визуализация.

К примеру, пусть вы будете наблюдать за персиком. Можно думать о том, как он выглядит, о его характеристиках. Размышлять, откуда привезли фрукт, какую пользу он приносит. В сознание начнут вторгаться посторонние мысли или воспоминания. Может, вам на ум придут какие-то предметы, похожие на персик, или вы вообще начнете думать о том, как выглядит кольцо на вашей руке (поверьте, ассоциации могут возникнуть какие угодно). Главное – стараться концентрироваться на одном направлении мыслей об объекте и не переключать внимание. Разум словно будет искушать вас отвлечься, но все равно вы должны стараться упорно думать о персике. Такая вот себе тренировка для вашего мозга.

Впрочем, не стоит чрезмерно сужать ваше восприятие. Просто если уж решили думать о персике какое-то время, то в течение этого периода воспринимаете и принимаете исключительно нужный спектр информации, наблюдаете и осознаете, так что не отвлекайтесь.

Впоследствии вы уже сможете тренироваться, усложняя практику: к примеру, включая фоном громкую музыку с текстовым дополнением.

ИСТОЧНИК МУДРОСТИ И ЗНАНИЙ

Теперь поговорим о таком приятном процессе, как медитация. Предоставим вашему вниманию пример медитации, во время которой можно отдыхать с пользой. Медитация «Источник мудрости и знаний» направлена на то, чтобы улучшить возможности принятия новых знаний, помочь настроить ваше духовное тело на считывание информации из пространства, ее запоминание.

Практика медитации, как и практика концентрации, поможет развить умение проникать в суть вещей, вы станете более внимательными.

Для проведения медитации можно подобрать специальную тематическую музыку. Позаботьтесь, чтобы никто вас не отвлекал. Оставшись в одиночестве, закройте глаза. Представьте тропинку. Почувствуйте, что вы знаете о том, что по ней дойдете до источника мудрости и знаний. Испив оттуда воды, вы подарите своему телу благословение принять всю ту мудрость, которая вам требуется.

Пребывая в состоянии медитации, представляйте, как вы делаете шаги по тропинке, можете даже запланировать точно: сколько должно быть шагов, для того чтобы вашему взору предстал источник мудрости. Двигайтесь по этой тропинке необходимое количество времени.

Придя к источнику мудрости, мысленно попросите силу источника позволить вам испить священной воды и умыться ею для получения благословения на развитие и улучшение ваших ученических способностей. Желательно, чтобы вы мысленно также рассказали о том, как хотите развиваться, реализовываться, открывать неведомые грани собственной персоны, осваивать новые горизонты науки.

Почувствовав нужный момент, зачерпните воды ладонью и испейте из источника. Ощутите, как, проникая в вас, сила источника производит изменения, очищает от ненужного и наполняет умениями и благословением на успешное обучение.

Можете побыть еще немного времени в состоянии медитации, ощу-

Фото: Shutterstock.com

УСПЕШНОЙ УЧЕБЫ

щая блаженство от благословенной силы мудрости. Затем, поблагодарив силу, с которой вы взаимодействовали, отправляйтесь по тропинке в обратный путь в мир земного бытия с четким осознанием того, что теперь с вами всегда будет благословение высшей силы на успехи в познаниях нового. Верьте в свои возможности!

РИТУАЛЫ, ЗАГОВОРЫ И ЗАКЛИНАНИЯ

После таких ведическо-духовных наставлений и действий приведем более ритуализированные магические советы для успешной учебы.

Для лучшего запоминания и лучших способностей

Обычно этот заговор произносит мать, но его можно видоизменить и под персональный ритуал. Читать следует на чай или другой травяной напиток, который затем нужно выпить.

Сила небесная, сила великая,
ты все ведаешь,
ты все знаешь,
... (имя ребенка)
мудростью напитаешь!
Пусть ... (имя)
обучение удачно проходит,
все знания в ее/его
память накрепко входят!
Пусть мудрость и ум
в мире будут,
со здравым смыслом
в разум прибудут!
Словом крепким закрепляю,
да свершится, как желаю!

Принято читать заговор раз в год, в начале учебного сезона, но, если чувствуете острую потребность в дополнительной магической подзарядке на успешное обучение, можно проводить ритуал и чаще.

Для успехов в учебе

Вам потребуются кристалл прозрачного кварца, ароматическое масло ореха, масло апельсина, три желтые свечи (полностью прокрашенные). Производить действие лучше всего либо в ночь со среды на четверг, либо хотя бы на растущей луне.

В равных пропорциях смешайте масла апельсина и ореха. Получившейся смесью обильно смажьте свечи – полностью, от основания до фитиля. Поставьте их перед собой в виде равностороннего треугольника, таким образом, чтобы один «угол» указывал прямо на вас.

Кристалл прозрачного кварца разместите посредине треугольника. Зажгите все свечи и произнесите волшебное заклинание:

Сила мудрости, сила знаний,
сила успеха, сила познаний,
будь со мной рядом
и ночью, и днем.
Жажда изучать новое
пылает во мне огнем.
Пусть мой разум и ум
все запоминают,
ясность и мудрость
меня наполняют!
Пусть успех в познаниях нового
со мной будет!
Пусть изученное, узнанное
я не забуду!
Знания накапливаю
и не забываю,
успех со мной!
Будет так, как желаю!

Оставьте свечи догорать. Когда они погаснут, камень заберите и всегда держите при себе во время освоения новых знаний. А в период подготовки к сдаче важных экзаменов и тестов можно этот кристалл на ночь класть вместе с конспектами и записями под подушку для лучшего запоминания материала.

БОЖЕСТВЕННЫЕ ПОКРОВИТЕЛИ

Хорошей помощью в обретении успеха в сфере обучения является обращение к высшим покровителям. Выберите одно из древних божеств, которые отвечают за сферу образования и освоения нового. Например, это могут быть: ведическая богиня Сарасвати (мудрость и успех в творчестве, искусстве, науке), славянский бог Велес (сфера коммуникабельности, сохранения знаний), египетский бог Тот (сохранение знаний, познание тайн), римский бог Меркурий или греческий бог Гермес (вестник, в целом ответственный за способность обучаться), греческая богиня Афина (богиня мудрости и знаний), скандинавский бог Один (проницательность, мудрость, способность к обучению). Поинтересуйтесь информацией о подобных божествах, почитайте литературу на данную тематику – и, может быть, ваша душа сумеет отозваться на одно из проявлений высшей силы.

Используйте наши рекомендации и не забывайте всячески развивать себя, свои умения, память, проявлять интерес и любопытство. Следует лишь приложить немного усердия в желании освоить новое – и вам самим понравится путь постижения. Пусть мудрость и знания наполнят вас и принесут пользу в жизни!

Сектор знаний по фэн-шуй

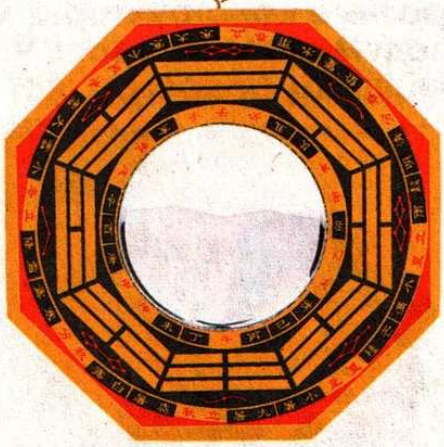

Согласно китайскому учению фэн-шуй, сектор знаний и мудрости расположен в северо-восточной части помещения. Предпочтительные цвета для данной зоны – бежевый, желтый, терракотовый и все оттенки коричневого.

Для активации сектора разместите в нем любой из перечисленных ниже талисманов:

- **СОВА** – знак мудрости;
- **ГЛОБУС** – символ обширных знаний (может быть как настоящим, так и сувенирным);
- **ЗМЕЯ** – олицетворение мудрости и глубоких знаний;
- **ЖЕМЧУЖИНА** (или раковина с жемчужиной) – представляет собой сконцентрированное знание (помогает мобилизировать усилия для достижения целей);
- **РЫБЫ ТАЙ** – означают удачу и духовные достижения;
- **ПЕСОЧНЫЕ ЧАСЫ** – ассоциируются с быстрым течением времени (оберегают от пустой траты времени, помогают концентрироваться);
- **ФУКУРОКУДЗЮ** – китайское божество мудрости, а также покровитель всех обучающихся;
- **ГАНЕША** – индийский бог мудрости и благополучия, помогает преодолевать препятствия;
- **КРИСТАЛЛЫ** любой формы и огранки – символизируют энергию Земли, главенствующего элемента зоны знаний (перед использованием кристалл необходимо очистить – поместить в воду как минимум на сутки).

Кроме того, именно в этом секторе лучше всего хранить книги – главный источник мудрости.

ИГРУШКА-ОБЕРЕГ

Невозможно представить детскую комнату без игрушек. Яркие погремушки, пушистые зайчики, забавные медвежата, нарядные куклы, разные конструкторы, машинки... Но мы не задумываемся о том, что игрушка может быть мощным оберегом, который защитит малыша!

Когда появились первые игрушки? На этот вопрос ответить сложно. Например, на территории Украины древнейшие прототипы игрушек обнаружены в селе Мезин, что в Черниговской области. Маленькие фигурки птицы и волка были изготовлены из мамонтового бивня около 25 тысяч лет назад и, по мнению археологов, использовались в качестве защиты от злых духов.

Наши предки славяне верили в магическую силу игрушек, в их способность охранять от темных сил, защищать от дурного глаза и болезней. А делали игрушки-обереги из самых разных материалов: золотистой соломы, ярких лоскутков ткани и ниток, теплой глины и дерева (для их изготовления брали самые благоприятные породы деревьев: бук, дуб, клен, береза, ольха, липа).

Мастера (чаще всего ими являлись родители ребенка) вкладывали в изделие всю свою любовь и нежность и верили, что такой оберег даст их чаду силу, здоровье и счастье. Куклу-мотанку, сделанную заботливыми маминими руками, бережно укладывали в колыбель крохи. Приятную на ощупь глиняную свистульку вручали малышу, как только он начинал сидеть, а деткам постарше дарили трогательных соломенных ангелов и веселых деревянных лошадок.

ЦАРСТВО КУКОЛ

В далекие времена тряпичные куклы-мотанки имелись в каждом жилище, они украшали его, ими любили играть девочки всех возрастов, и, конечно же, именно их использовали как главный оберег для всей семьи и в первую очередь для новорожденного.

Мотанку делали накануне рождения ребенка (примерно за две недели) и вывешивали в доме, чтобы отвлекать внимание злых духов от роженицы и младенца.

Как только малыш появлялся на свет, в приготовленную для него колыбельку сначала укладывали куколку – чтобы очистить место от влияния всякой нечисти и согреть его материнской любовью (первую мотанку делала будущая мама или бабушка крохи). Надо сказать, что каждая мотанка у наших предков-славян имела свое имя и давалось оно в зависимости от защитных действий, которые выполняла игрушка.

Фото: simurg/Shutterstock.com

Куклы, предназначенные для младенцев, – кормилка (вепсская кукла) и кувадка. Именно их клали в колыбельку до рождения ребенка, а затем подвешивали у изголовья в качестве оберега от порчи и сглаза.

Если кувадка выглядела как традиционная мотанка, то кормилка прочно ассоциировалась с образом женщины-матери: этой куколке привязывали большую тряпичную грудь – чтобы дети были всегда сытыми и здоровыми. Она считалась символом благочестия и достатка.

Когда малыш подрастал, в изголовье его кровати (или где-то поблизости, но обязательно выше уровня человеческого роста) подвешивали еще одну куклу – с широко раскинутыми руками-крыльями. Звали ее Берегиня, потому что она защищала ребенка, да и всю семью, от ссор, болезней и невзгод.

Как известно, малыши зачастую плохо спят и будят по ночам уставших родителей, которые потом никак не могут заснуть. Чтобы подобных проблем не возникало, делали куклу по имени Бессонница. При ее изготовлении обязательно читался приговор: *«Сонница-бессонница, не играй с моим дитятком, а играй с этой куколкой»*. Кстати, тряпичную головку Бессонницы набивали душистыми травами – мятой, мелиссой, которые хорошо успокаивают.

Возможно, вы удивитесь, но один из самых известных оберегов – это тринадцать (а иногда – двенадцать) куколок-лихоманок, которых в народе часто называли сестрами-трясовицами. Вам становится не по себе от этих малоприятных названий? Не пугайтесь – просто наши предки были уверены, что уберечь от духа болезни может конкретная куколка, которая носит имя этого недуга: Трясея, Отпея, Глазея, Огнея, Пухлея, Желтея, Старея, Каркуша, Немея, Авея, Глухея, Храпуша, Кумоха. Их ровной связкой вешали на стену или устанавливали шеренгой на печной трубе. Считалось, что, увидев в доме своего минидвойника, незваная болезнь вселится в куклу, а не в ребенка.

МОТАНКА-ЗАЩИТНИЦА

Как выглядит мотанка и почему она так называется? Возможно, вы видели картинки в Интернете, бывали в Музее игрушек в Киеве или вам повезло и замечательная куколка досталась в наследство от прапрапрабабушки. В любом случае вы наверняка обратили внимание, что мотанка – это кукла без лица. Глаза, брови, рот, нос никогда не прорисовывались. И вовсе не потому, что наши предки не умели рисовать. Согласно древнему поверью, безликая кукла не сможет стать чьим-либо двойником, а значит – никогда не причинит вред человеку. Причем ни намеренно, ни случайно.

Славяне были уверены: оберегам нельзя рисовать лица еще и потому, что через глаза куклы в ее владельца может вселиться злой дух.

А чтобы наделить игрушку великой магической силой, на маленьком кукольном личике ленточками или тесьмой отмечался крест – древний могущественный знак Солнца.

Почему кукла зовется мотанкой? Дело в том, что изготовление этой магической игрушки – целый ритуал и использовать ножницы, иголки и любые другие колюще-режущие предметы строго-настрого запрещалось. Куклы скручивались без применения острых и колющих инструментов – без игл и ножниц. Любое исключение из правил предвещало «колото-резаную» жизнь владельцу оберега. Поэтому лоскуты ткани рвали, а затем скручивали нитями – и вот она, мотанка.

Во время изготовления куклы каждая мелочь имела свое магическое значение. Так, нити наматывали «по ходу солнца» (с востока на запад) или по особой схеме, избегая повторных витков. При этом желали малышу добра и счастья, крепкого здоровья, напевали, приговаривали или читали молитвы (и только в исключительно редких – специальных – случаях хранили молчание).

Кстати, делать кукол следовало только в «хороший» (лучше – зимой) период, неудачным временем являлись праздничные и выходные, среда и пятница (во все эти дни занятия рукоделием считались грехом).

Нельзя было мотать куклу и ночью, когда ведьмы, русалки и черти выходят на прогулку.

Очень строго соблюдалось и еще одно правило: смастерить игрушку надо было обязательно в один присест, не откладывая на потом или на завтра. Считалось, что сделанное во второй раз перечеркивает то, что было создано в первый, и таким образом оберег теряет свою силу.

Для изготовления куколок брали лоскутки ношенной одежды, причем только «счастливой» – той, которую носили в самый лучший период своей жизни, не омраченный ни бедами, ни болезнями, ни бедностью.

Размер игрушки определялся расстоянием от кончика указательного пальца до запястья. При изготовлении куколок для мальчиков использовали синий, черный, белый и красный цвета. Для девочек – белый, красный, зеленый и желтый.

Такую куклу-мотанку не сложно смастерить, зная все секреты, которые наши предки передавали из поколения в поколение.

Кстати говоря, если обережные игрушки делали для деток постарше, их обязательно подзаряжали – владелец куклы не должен был расставаться с ней в течение 28 дней (на протяжении одного лунного цикла). И хозяин, и куколка вместе ели, спали, ходили на прогулку. Но при этом мотанку не выставляли напоказ, хранили как зеницу ока. Считалось, что такой оберег работает от 3 до 7 лет.

СЕМЕЙСТВО ПОГРЕМУШЕЧНЫХ

В наше время погремушки развешиваются над коляской или кроваткой ребенка. Яркие шары или зверушки привлекают внимание крохи, а прикоснувшись к ним ручкой, малыш слышит мелодичное позвякивание – первая музыка. И не только! В старину бытовало мнение, что погремушки с камешками и шариками внутри призывают добрых духов, ангела-хранителя.

Поломка или потеря погремушки означала ее «уход». Считалось, что таким образом она выполнила свою задачу и покинула обитель.

Чтобы отпугнуть злых духов, малышам постарше делали деревянные дергачи и волчки, фуркала, торохкала, трещетки, сопилки.

Глиняные свистульки в виде петушков, котиков, оленей, барашков, козликов также имели защитную функцию. Детям обязательно вешали свистульку на шею, так как считалось, что ребенок в меньшей степени способен противостоять злым духам. А глина всегда была в Украине материалом особым – теплым, полным позитивной энергии. Ведь сделать удачное изделие (будь то свистулька или чашка) на гончарном круге может только тот, кто с любовью относится к природе и людям, тот, у кого в душе нет места злу. Кстати, на Черниговщине изготовленные из глины и выжженные в горне изделия даже называли «душами».

Кроме того, люди верили, что стоит родителям свистнуть в свистульку или заиграть на сопилке – как болезнь тут же отпустит кроху и здоровье его пойдет на поправку. Очень часто родители при этом приговаривали: *«Пусть сглазы перейдут на того, кто их наслал»*.

Фото: Shutterstock.com

Сегодня во многих магазинах продаются разнообразные деревянные игрушки, и это очень радует. Не только потому что они сделаны из экологически чистого сырья и природного материала, приятного на ощупь. Наши предки были убеждены: дерево обладает живой энергией, силой, теплом. Как известно, даже нам, взрослым людям, очень полезно «обняться» с деревом – это позволяет восстановить энергию, вернуть душевное равновесие.

Имеет значение и порода дерева. Так, в старину считалось, что в березовой роще человек набирается душевной доброты и тепла, в дубовой – сил, а в буковой – знаний. Вот почему и игрушки-обереги для деток делали из этих деревьев. Верили: они действительно помогут маленькому человечку достичь мудрости и гармонии, обрести здоровье.

МАЛЕНЬКАЯ ЛОШАДКА

Разглядывая старинные игрушки, нельзя не заметить, что среди всех фигурок животных особое место занимали лошадки. Их делали из глины, дерева и даже из сыра.

«Съедобные» игрушки создавали к определенным календарным праздникам. На Гуцульщине и сейчас изготавливают игрушки из овечьего или коровьего сыра: барашков, бычков, но чаще – коньков. Поиграв вволю таким коньком, ребенок может его съесть.

Что и говорить, лошадь – красивое благородное животное. Однако такой популярностью у наших предков она пользовалась еще и по другой причине. С изображением коня у древних славян связывался целый ряд представлений. Конь олицетворял Солнце, солнечных богов, которым поклонялись древние славяне.

Ассоциировали с этими животными реинкарнацию души человека после смерти. Связь представлений о возрождении души и солнца базировалась на том, что оно часть суток проводит в земном мире, а ночной период – в подземном. Поэтому и душа человека, просуществовав какое-то время в загробном мире, вновь возрождалась для жизни на Земле.

Интересно, что изображение коня в детской игрушке считалось пожеланием долголетия самому ребенку и бессмертия его роду, должно было принести удачу и благословение солнца. Кстати, с символикой этого светила связываются и всевозможные лошадки-качалки, которые так любят малыши постарше.

ОБЕРЕГ ИЗ МАГАЗИНА

Достаточно мощным оберегом для вашего малыша может стать и игрушка, которую вы купили. Какой именно она должна быть?

Идеально с этой целью приобрести не куклу (образ человека), а мягкую игрушку, лучше всего небольшого размера – для того чтобы ребенок мог без особого труда положить ее в кровать рядом с собой.

Как правило, мягкие игрушки – это фигурки разных зверушек, и каждая из них даст малышу не только добрую энергетику, но и подарит частичку своей натуры.

Зайчик наделит ребенка жизнерадостностью, **мишка** – спокойной умиротворенностью, **слоник** – предвестник счастливой судьбы, **котенок** даст крохе гибкий ум и свободолюбие, **щенок** – крепкое здоровье, **бычок** – упорство в достижении целей, **петушок** – стремление к лидерству, а **черепашка** обеспечит долгие годы жизни.

Не забывайте: игрушка выбирается из большого количества на первый взгляд точно таких же, аккуратно расставленных на полках магазинов. Прежде чем купить ту или иную зверушку, внимательно рассмотрите каждую, вглядитесь в мордочку, подержите игрушку в руках.

Постарайтесь мысленно представить своего ребенка, а рядом – это забавное и симпатичное существо. Возможно, вам покажется, что жить в вашем доме хочет несколько мягких созданий. Приобретите их и подарите сыну или дочке.

Если выбор сделан правильно, кроха не захочет расставаться с новым другом (или друзьями). А нет – так пробуйте еще. И никогда не покупайте игрушки просто так – лишь бы купить: мягкое сердце пушистиков тоже хочет любви, нежности и понимания.

Кукла-пеленашка

Куколка «младенец-пеленашка» обычно служила для защиты новорожденного от злых духов. По одной версии, ее изготавливала будущая мама в начале беременности, по другой – непосредственно перед родами. В любом случае пеленашку укладывали в колыбель до появления ребенка на свет и там она находилась аж до крещения дитяти. А после кукла могла стать либо первой детской игрушкой, либо ее свято хранили наравне с крестильной рубахой. Но порой пеленашка сама по себе вдруг бесследно исчезала из дома – говорили, это свидетельство того, что она выполнила свою важную обережную миссию.

Как правило, куклу делали втайне от остальных членов семьи из отреза материнского сарафана, ведь через ношенную одежду передается жизненная сила матери.

Теперь подробно разберем, как же все-таки создать пеленашку. Вам понадобятся два куска ткани (один побольше, размером где-то 7 х 14 см, второй поменьше, приблизительно 7 х 7 см) и красная нить. Для основы возьмите ивовую палочку диаметром 2-3 см, ровную да гладкую, длиной с вашу ладонь. Меньший кусок ткани перегните по диагонали – получится своеобразный платок. Его нужно надеть на верхнюю часть веточки, приблизительно на 1/3, концами крест-накрест – их заводят за спину куколки, но не завязывают. А закрепить можно большей тканью – пеленкой. Палочку оберните тканью, словно пеленаете ребенка. Либо поместите палочку на угол отреза и скрутите «в валик». Затем посередине, поперек ветки, обмотайте куклу красной ниткой, завяжите крепкий узел, а концы нитей откусите. Этот узел символизирует пуп, пуповину.

Иногда отдельно платок не делали, а визуально выделяли голову, перетягивая скрутку нитями.

Не переживайте, что у вас что-то получится не так, творите куклу такой, как вам хочется, как подсказывают сердце и фантазия. Главное – во время работы ни на что не отвлекайтесь, думайте только о ребенке, о том, каким он у вас будет здоровым, умным и пригожим.

Фото: Shutterstock.com

КУКЛА-ЖЕЛАННИЦА

Вам понадобятся

- Вязальные нитки контрастных цветов
- Отрезок орнаментированной тесьмы
- Картон
- Разноцветные ленточки
- Ножницы

Сердечная подружка – кукла-желанница – раньше имелась в деревне чуть ли не у каждой девушки. Показывать ее никому не следовало. Все, что ни попросишь у куклы, исполнялось. Но нужно было не забывать дарить ей подарки – например красивую бусинку (нашивали на подол). Главная особенность желанницы – ее мастерят, не используя иглу. Считалось, что это подруга и берегиня, колоть которую иглой нельзя

1 Возьмите шаблон желаемого размера прямоугольной формы – например, можно использовать книгу. Намотайте на него нити светлого цвета (толщина туловища зависит от количества нитей, но наматывайте не меньше 15 раз).

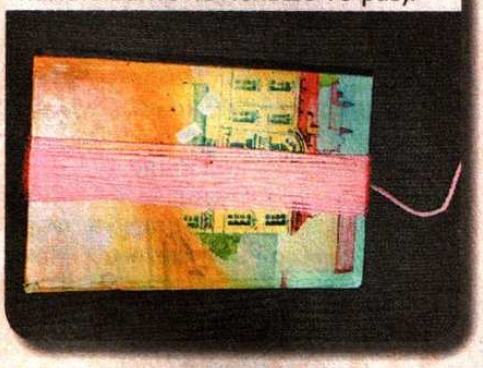

2 Закрепите туловище посередине нитью. То же самое проделайте с нитями темного цвета (это будут волосы). Завяжите их простым узлом на середине связки из светлых нитей (см. рис.). Светлые нити сложите вдвое, чтобы узел из темных спрятался внутри.

3 Светлые нити соедините, такой же нитью отметьте место, где будет шея. Должна получиться голова с волосами. Подобным образом сделайте руки из светлых нитей, но с обоих концов разрежьте их; ниткой отделите кисти.

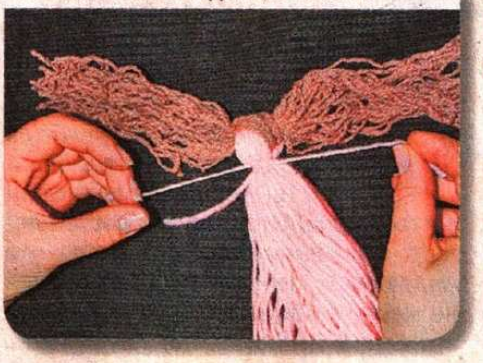

4 Чуть ниже шеи нашей куклы между нитей вставьте руки. Затем нитью отделите талию.

5 Оденьте и украсьте желанницу. Красиво вышитую тесьму или ленту изнаночной стороной положите на верхнюю часть куклы и привяжите к талии. Опустите и расправьте тесьму – получится дивный передничек.

6 Волосы куклы заплетите в косы. На концах завяжите красивые яркие ленты. Такими же лентами при желании можно украсить «кисти» ручек, сделав своеобразные «манжеты».

7 Из трех разноцветных ленточек заплетите маленькую косичку – это венок для нашей желанницы. Закрепите его на голове двумя узлами. Куколка готова!

8 Теперь пора сделать подарок своей магической подружке. Можно взять иглу и пришить бусинку либо другое украшение на низ передничка и... загадать желание. Оно обязательно сбудется!

СТРАШНЫЙ

Смотрю я на своих детей и не могу нарадоваться: Аннушка очень любит маленького братишку, играет с ним, рисует, всячески балует и потакает, прощает любые капризы. Приятно осознавать, что в нашей жизни все снова вошло в свою колею. В доме царят любовь и взаимопонимание. Но события прошедших лет, к сожалению, так и не стерлись из памяти...

Не знаю, как сложилась бы наша жизнь, если бы не моя случайная встреча с женщиной по имени Клавдия. Вполне возможно, будущего у моей семьи не было бы вовсе.

Аннушкин родной отец «испарился» с нашего горизонта, когда дочурке едва исполнилось четыре. Через полтора года я вышла замуж за Андрея. Анька нового папу сразу полюбила, да и он ее тоже.

А лет в шесть дочурка с серьезным видом заявила нам:

– Мама и папа! У всех моих подружек во дворе есть братики или сестрички. А у меня нет! Почему вы мне не родите кого-нибудь?

Мы с мужем хитро переглянулись: буквально утром только говорили о том, что хотим еще одного ребенка. Но пока, до поры до времени, решили отшутиться:

– Вот денег немножко соберем – и тогда... – сказала я.

– Ну хоть собачку мне купите! Ма-а-ам... – протянула Аня.

– С ней же гулять нужно по два раза в день. Кто это будет делать? И вообще, знаешь что, у тебя полно игрушек, вот и играйся с ними!

Настоящей страстью нашей Аннушки было коллекционирование маленьких игрушек: котов, собак, куколок, пупсиков и т. д., и т. п. Они занимали все полки в ее комнате.

Потом дочка пошла в первый класс, прибавилось забот и хлопот и тема с собачкой и братиком-сестричкой больше не поднималась.

Заканчивался первый школьный год Аннушки. Учительница не могла нахвалиться на нее. Конечно, мы хотели малышку наградить за старательность и хорошую учебу. Так в доме появился маленький пушистый комочек – болонка Джина.

Лето пролетело быстро. Анечкой я не могла нарадоваться: все ее любили, и она отвечала людям тем же. Чудо, а не ребенок! Ласковая, умненькая, отзывчивая – добрая душа.

Приближалось начало очередного учебного года. Однажды Аннушка пришла с улицы домой грустная и сказала, что болит голова. Я предложила дочурке прилечь. Потом пришлось дать таблетку. Головные боли усиливались с каждым днем. А за ними появились отсутствие аппетита, тошнота, рвота, расстройство желудка. Походы по врачам ничего не давали: ваша дочь здорова, все анализы нормальные!

Первое сентября во втором классе ознаменовалось для нас тем, что дочка подралась с подружкой. Я была в шоке, когда об этом узнала.

Дочка очень сильно изменилась: добрый, спокойный, ласковый ребенок превратился в настоящего монстра. Я не понимала, что происходит

На замечания мужа, что так нельзя делать, Аня заорала:

– А ты мне вообще не отец! Не твое дело! Отстань! Все отстаньте!

Мы опешили. Да, Анна знала, что Андрюшка – не родной отец, но тем не менее любила его безумно. Не ее это слова, не могла она так сказать. Но ведь сказала! Дальше – больше: по ночам ей стали сниться кошмары.

– Мама, оно меня душит! – в слезах кричала, проснувшись среди ночи.

Малышка сильно похудела, личико стало бледное, под глазами запали синяки. И снова – врачи, школьный психолог. Вывод: никаких отклонений, девочка абсолютно нормальна!

В это время я поняла, что беременна. Решили с мужем сообщить радостное известие дочурке, ведь она так мечтала о братике или сестричке.

– Анюсь, а ты кого больше хотела бы: маленького братишку или сестренку? – лукаво спросила я.

Господи, как изменилось ее лицо! Куда вдруг делись милые ямочки на щеках и открытая улыбка?

– Ни-ко-го! Зачем мне это? Попробуйте только! – она сжала от злости кулачки. В этот момент Ане под ноги попалась Джина: дочка ногой с силой отбросила собачку в сторону, затем подошла к скулящему щенку и ударила беднягу еще раз...

А на следующий день у меня внезапно началось кровотечение, затем случился выкидыш.

Наша жизнь превратилась в кромешный ад: в доме жил маленький злобный монстр, который делал все назло, и, как ни страшно об этом говорить, я стала ее бояться. И это моя Аннушка? Не могла поверить... но факты – упрямая вещь!

Самое интересное: когда мы приезжали к бабушке, бывали в гостях, дочь становилась прежней: доброй, отзывчивой. Хорошо кушала, не плакала ночами, помогала и... любила нас. Но стоило возвратиться домой – все начиналось сначала...

Однажды, в хмурый пасмурный день, под стать моему настроению, я стояла на остановке в ожидании транспорта. Вдруг ко мне подошла старая цыганка и сказала:

– Ой, черное все у тебя вокруг... Беда ждет, если меры не примешь!

– Иди отсюда прочь! – в сердцах ответила я цыганке.

– Как знаешь... Но умрет твое дитя, если проблему не решишь! Болеет малышка сильно...

Меня как током ударило:

– Откуда ты знаешь?

– А я все вижу! – старуха хитро прищурилась одним глазом. – Меня Клавдией звать. Живу вон там, на хуторе, – она махнула рукой. – Приходи. Если жизнь дочери дорога...

Подошел мой автобус, и я уехала. А слова цыганки все из головы не шли. Что делать? Кажется, в таком положении хватаются за соломинку.

С утра пораньше я была на хуторе. Люди сразу указали на дом Клавдии. Признаться честно, первое впечатление изменило мое мнение о нравах и быте цыган: ухоженный двор, масса красивых цветов, беседка, оплетенная виноградом. Чистота такая, что не придерешься.

– Знала, что придешь, – произнесла Клавдия. – Только мне девочку твою сперва увидеть нужно. Фотографию хоть захватила?

– Да...

Долго старуха что-то бормотала, глядя на фото моей Аннушки, кидала на картах, смотрела на мою ладонь.

– Завтра вместе с ней приезжай... Не медли, а то беда будет!

Фото: Shutterstock.com

ПОДАРОК

На другой день я договорилась с братом (чтобы он нас на машине отвез), отпросилась с работы, забрала Аню из школы и мы поехали. Вспомнить страшно, что творила моя дочь: отказалась снять курточку и школьный рюкзак, кричала, проклинала всех, говорила, как она нас ненавидит! Потом немного успокоилась...

С первого взгляда на Клавдию все началось сначала. Старуха посмотрела ей в глаза и властно сказала:

– Замолчи!

И Аня затихла. Клавдия повернула дочку по часовой стрелке, затем увидела рюкзачок, одетый на спину. На нем висела маленькая вязаная куколка, так многие дети сейчас носят.

– В беседку идите, – приказала цыганка. – А этот мужчина пусть ждет, ни при чем он тут! – она указала на моего брата, сидящего за рулем.

Клавдия резко сорвала с рюкзачка игрушку, затем строгим голосом спросила у Ани:

– Где ты это взяла?

– Нашла...

– Как? Где?

– Мы с подружками летом гуляли в сквере, а на лавочке лежала эта куколка... Вот я и взяла...

– Рядом кто-то был?

– Тетенька сидела. Я ее спросила: это ваша игрушка? А она в ответ: моя, не моя – какая разница? Я тебе ее дарю! Ты ее возьми себе, надень на рюкзачок и носи долго, очень долго! – последние слова Анна сказала чужим взрослым голосом.

Клавдия дала моей дочке попить какой-то отвар и приказала отправить домой, но не оставлять без присмотра (вот брат и пригодился).

– А с тобой, милая, и с этой гадостью мы будем работать...

– Что это?

– Одни называют это сброс, другие – подклад, третьи – скид.

– Боже мой, что это такое?

– Подобный обряд существует у всех народов. Корни скида лежат в язычестве. Вернее всего, сделала эту куклу или бездетная женщина, или та, у которой тяжело болеет ребенок. Обязательно при участии больного! Тем самым всю отрицательную энергетику сбрасывают в скид... и болезнь тоже... Вот и результат.

Меня начало трясти. Как же я не заметила появление новой игрушки у своего ребенка? Хотя немудрено – у Ани их сотни штук. Всех не упомнишь! Сразу стало понятно, почему вне дома дочка вела себя нормально – на ней не было рюкзачка!

– Что же делать?

– Сжечь. Отмолить. И поставить свечу за здравие врага твоего. Выйдешь ночью на перекресток – наклонись над куклой и прошепчи трижды: «От неведома посылаю к ведомому. Да будет так». Затем сожги, повторяя этот же заговор шесть раз. Плюнь в ее сторону и уходи, не оглядываясь до тех пор, пока не возвратишься домой. И шорох будешь слышать, и вой, и шаги, и шепот. Не оглядывайся! Дома вымой руки проточной водой. Проблемы начнутся у того, кто хотел их перевести на вас. А потом еще раз ко мне придешь... Совсем скоро у тебя ребенок будет. Мальчик.

– Спасибо! Но на будущее... Как же защититься от подобного?

– Очень просто: не надо брать чужого! Если и нашла на улице колечко, игрушку, сережку, деньги, да мало ли что – не смей брать! Коли потерял кто – горюет, на себя его печаль примешь. А может, от вещи специально избавились? И скинули свои беды или болезни... Запомни: бесплатный сыр – только в мышеловке.

– Сколько я должна тебе?

– Я за жизнь детей денег ни в коем случае не беру. Грех это великий! – бросила старая женщина.

Не поверила бы никому, если бы не видела своими глазами, каким жутким пламенем горела злополучная кукла, как рассыпались вокруг искры, разливалось зловоние в воздухе! Безумно хотелось оглянуться, когда раздавались жуткие звуки за спиной. Все выполнила, как велела цыганка. И в церковь сходила. И свечи за здравие врага поставила!

Я не знаю, какая беда заставила ту неизвестную женщину сделать скид на мою девочку. Бог ей судья. А Клавдии я благодарна – за все. За то, что не прошла мимо меня на остановке, что спасла мою дочь... За то, что... нашему сынишке уже полтора года и Аннушка в нем души не чает.

Инна

СОВЕТЫ ФИАЛКОРЫ

Используйте советы мудро и во благо. Пусть ваша жизнь наполняется любовью и приятным спокойствием, а близкие люди радуют пониманием

На вопросы читателей отвечает следующая путем природной магии ведунья ФИАЛКОРА, представитель духовного течения викка в Украине

БОРЕМСЯ С МУРАВЬЯМИ

Как избавиться от нашествия муравьев на участке? Против них не действуют никакие яды.

(Татьяна С., г. Винница)

В народе известен старинный метод борьбы с муравьями с помощью приманивания на сладкое. В небольшой емкости, например в баночке, разведите теплую воду с медом (2 ст. л. меда на 200 мл воды), произнося при этом волшебные слова:

Вода и мед,
вода и мед,
вода и мед,
сила сюда войдет!
Муравьи в эту емкость сползаются,
земля от них избавляется!
Волю сию не перебить,
слово мое крепко, так и быть!

Эти посудины ставят возле муравьиных «домиков». Когда насекомые придут на сладкое и соберутся внутри емкости, остается лишь избавиться от них. Такое действие если и не истребит всех муравьев, то уменьшит их количество.

ЗАГОВОР НА ДОЛЛАР

Я не раз видела, что некоторые люди держат в своих кошельках какой-то особенный доллар. Они никогда не разменивают купюру (говорят – для того, чтобы привлечь богатство), а иногда вроде даже заговаривают. Подскажите, как нужно заговаривать такой доллар?

(Яна Л., г. Киев)

Существует много различных ритуалов, которые можно производить с купюрой для того, чтобы призвать к себе еще большее количество денег. Если для вас символом богатства и процветания является такая валюта, как доллар, тогда берите для заговора его.

Проводить магическое действие нужно на растущей луне, желательно в среду или четверг. Помимо доллара, вам понадобится свеча зеленого цвета, которая должна быть полностью прокрашенной. Также потребуются эфирные масла: пачули, мускатного ореха и корицы. Смешайте по несколько капель каждого масла и получившейся аромакомпозицией обильно смажьте свечу, но оставьте немного на последующие действия. Далее положите кошелек и доллар перед свечой. Затем зажгите ее и постарайтесь мысленно объяснить пространству, зачем вам нужны деньги, скажите, что вы сумеете ими верно распорядиться.

Теперь возьмите небольшое количество приготовленного вами микса масел и нанесите на ладони. Потрите доллар немного руками, чтобы он пропитался энергией богатства. Держа купюру между ладонями, следует восемь раз произнести старинный заговор:

Притягивай ко мне денежку да богатство,
накапливай мне денежку да богатство.
Лежи в кошельке,
деньги зазывай,
от ненужных растрат охраняй!
Тебя не вынуть,
у меня не отнять,
лихому человеку не взять!
Деньги притягиваю и зазываю,
свою волю в действие проявляю!
Слово мое крепкое не перебить,
так велю, и так тому быть!

После этого положите купюру в кошелек и еще один раз произнесите вышеописанный текст. Оставьте доллар внутри и не вынимайте его. Если приобретете новый кошелек, то не забудьте переместить туда купюру, рекомендуется даже повторить обряд.

ДОРОГИЕ ЧИТАТЕЛИ!

Присылайте свои вопросы, и ведунья Фиалкора ответит на них на страницах журнала! Ждем ваши письма по адресу: 04073, г. Киев, пер. Куреневский, 17г, редакция журнала «1000 магических советов», с пометкой «для Фиалкоры». E-mail: 1000ms@ph.umh.ua

Фото: Shutterstock.com

РЕБЕНОК ПЛАЧЕТ В ДЕТСКОМ САДУ

Мой ребенок плачет, когда я отвожу его в детский сад. У меня прямо сердце разрывается. Подскажите, что можно сделать?

(Марина Ч., г. Фастов)

Так уж случается, что, попав в новую среду, ребенок может переживать стресс. Ведь детский сад воспринимается им как совершенно чужое место, с другими правилами и незнакомым окружением. Не все дети спокойно проходят период адаптации. Только представьте, что происходит внутри маленького человечка, которого будто бросили в море-океан, не удостоверившись, что «рыбка» уже научилась плавать.

Перед тем как дать магическую рекомендацию, все-таки хочу посоветовать использовать обычные методы сглаживания ситуации в положительную сторону. Помните, что от вас, как от родителя, очень многое зависит, особенно от того, как вы настроите ребенка. Постарайтесь показать ему садик как положительный жизненный этап, мол, как же прекрасно, что малыш дорос до такого серьезного возраста, что уже может ходить в детский сад.

Отправляя ребенка в сад, и сами не создавайте из этого трагическое событие, отпускайте малыша беззаботно и легко, но, естественно, не перегибая палку – любовь к чаду проявлять все-таки нужно. Так дитя будет чувствовать, что все хорошо и это просто такая же часть дня, как и время вне сада. И самое главное – обязательно обсудите все особенности характера малыша с воспитателем.

Ну а чтобы все точно получилось и вы были спокойны, даю вам рецепт магического действия для того, чтобы ребенок не плакал, находясь в детском саду.

Описываемый ритуал нужно производить с использованием воды, заряженной определенным заговором. Это вода-оберег, которой нужно умывать ребенка перед тем, как он отправится к чужим людям.

Итак, наберите в миску теплую воду. Удерживая по сторонам миску ладонями и пристально смотря в воду, произносите такие слова:

Умою свое дитя
в сей воде чудесной.
Отгоню сим печали
и слезы напрасные.
Отгоню беды,
отгоню обиды.
Отгоню напасти,
отгоню ушибы!
Пусть дитя мое
не плачет,
слез не льет.
Пусть радостно
перемены
все поймет!
Слово мое
крепко
да в дело
пусть идет!
Так велю, и так
произойдет!
Да будет так!

Умойте заговоренной водой ребенка перед выходом из дому.

Виставка товарів для рукоділля та хобі, а також робіт майстрів рукоділля різних напрямів

IV міжнародна спеціалізована виставка

МЕДВІН: Рукоділля та хобі

ВИСТАВКИ МЕДВІН

ТЕМАТИКИ ВИСТАВКИ:

Бісероплетіння
Вишивка
Авторське рукоділля
Батік
Мереживоплетіння, в'язання
Макраме
Мініатюри, сувеніри
Ливарні вироби
Розпис, декупаж
Кераміка, ліплення
Скляні та дерев'яні вироби
Вироби з лози та соломи
Петчворк
Скрап-букінг, тощо
Папір для різних художніх технік
Полотно та аксесуари
Папір, картон, калька
Фарби (олія, акрил, акварель)
Олівці, пастель, крейда
Приналежності для креслення
Пензлики та аксесуари
Багети й рами
Канцелярія
Матеріали для виготовлення сувенірів, подарунків, вітальних листівок
та ін. товари для творчості та хобі

В програмі виставки - семінари, майстер-класи, конкурси

6 - 9 ВЕРЕСНЯ 2011 р.

Україна, Київ, КиївЕкспоПлаза, вул. Салютна, 2-Б

Упорядник - виставкова компанія "МЕДВІН"
(044) 501-03-42, 501-03-44, 501-03-66
E-mail: mail@medvin.kiev.ua; www.medvin.kiev.ua

Інформаційний спонсор: 1000 полезных советов Рукоделие

Спонсор конкурсів та некомерційних експозицій: КИЇВЕКСПОПЛАЗА

МОЛИТВЫ О ДЕТЯХ

Родительская молитва очень важна, она имеет великую силу и не останется неуслышанной. Не зря народная мудрость гласит: «Молитва матери со дна моря достанет». Неважно, сколько лет вашему ребенку – никогда не поздно попросить высшие силы о защите и благословении дитя

МАТЕРИНСКАЯ МОЛИТВА

Господи Иисусе Христе, Сыне Божий, молитв ради Пречистыя Твоея Матери услыши мя, недостойную рабу (имя). Господи, в милостивой власти Твоей чада мои, рабы Твои (имена). Помилуй и спаси их, имени Твоего ради. Господи, прости им все согрешения вольные и невольные, совершенные ими пред Тобою. Господи, настави их на истинный путь Твоих заповедей и разум просвети светом Христовым во спасение души и исцеление тела. Господи, благослови их в доме, в школе, в пути и на каждом месте Твоего владычества. Господи, сохрани их под кровом Твоим святым от летящей пули, яда, огня, от смертоносной язвы и напрасной смерти. Господи, огради их от всяких видимых и невидимых врагов, от всякой болезни, очисти от всякой скверны и облегчи их душевные страдания. Господи, даруй им благодать Духа Твоего Святаго на многие лета жизни, здравие, целомудрие. Господи, умножь и укрепи им умственные способности и телесные силы, Тобою дарованные им, Твое благословение на благочестивую и, если Тебе угодно, семейную жизнь и непостыдное деторождение. Господи, даруй мне, недостойной и грешной рабе Твоей (имя), родительское благословение на чад моих и раб Твоих в настоящее время утра, дня, ночи имени Твоего ради, ибо Царствие Твое вечно, всесильно и всемогущественно. Аминь.

КРАТКАЯ МОЛИТВА НА БЛАГОСЛОВЕНИЕ

Господи Иисусе Христе, Сыне Божий, благослови, освяти, сохрани чадо мое силою Животворящаго Креста Твоего. (И наложить крестное знамение.)

МОЛИТВЫ К ГОСПОДУ ИИСУСУ ХРИСТУ

Господи, Ты Един вся веси, все можеши и всем хощешь спастись и в разум Истины прийти. Вразуми детей моих (имена) познанием истины Твоея и воли Твоея Святыя и укрепи их ходити по заповедям Твоим и меня, грешную, помилуй.

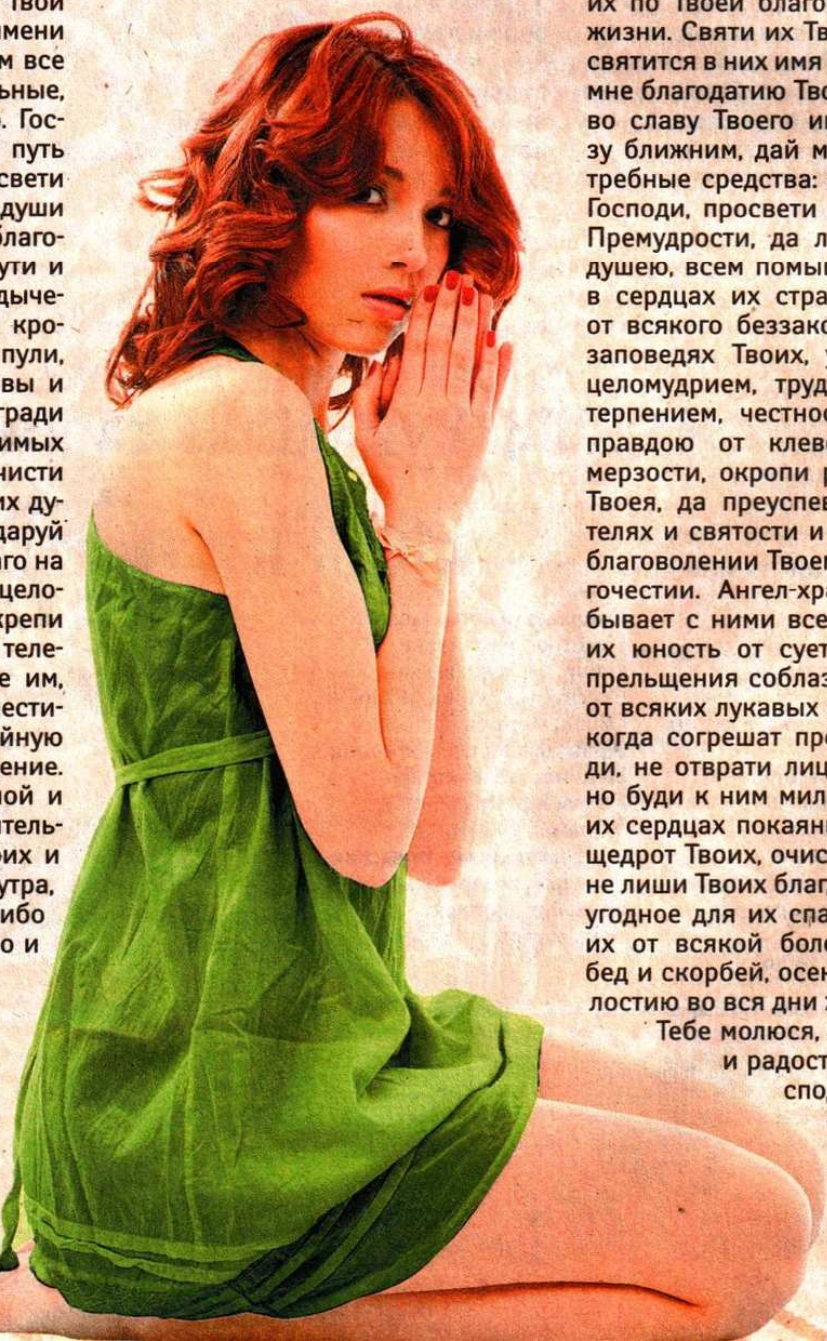

❖❖❖

Владыко Господи Вседержителю, буди милостив к детям моим, приведи их к вере и спасению, сохрани их под кровом Твоим, покрый их от всякого лукавого похотения, отжени от них всякого врага и супостата, отверзни им уши и очи сердечные, даруй умиление и смирение сердцам их.

МОЛИТВЫ ОТЦА ИЛИ МАТЕРИ О ДЕТЯХ

❖ Молитва 1

Отче Святый, Превечный Боже, от Тебя исходит всякий дар или всякое благо. Тебе прилежно молюсь о детях, которых благодать Твоя мне даровала. Ты дал им жизнь, оживотворил их душею безсмертною, возродил святым крещением, дабы они сообразно с волею Твоею унаследовали Царство Небесное, сохрани их по Твоей благости до конца их жизни. Святи их Твоею истиною, да святится в них имя Твое. Содействуй мне благодатию Твоею воспитать их во славу Твоего имени и на пользу ближним, дай мне для этого потребные средства: терпение и силу. Господи, просвети их светом Твоея Премудрости, да любят Тебя всею душею, всем помышлением, насади в сердцах их страх и отвращение от всякого беззакония, да ходят в заповедях Твоих, украси души их целомудрием, трудолюбием, долготерпением, честностию, огради их правдою от клеветы, тщеславия, мерзости, окропи росою благодати Твоея, да преуспевают в добродетелях и святости и да возрастают в благоволении Твоем, в любви и благочестии. Ангел-хранитель да пребывает с ними всегда и соблюдает их юность от суетных мыслей, от прельщения соблазнов мира сего и от всяких лукавых наветов. Если же когда согрешат пред Тобою, Господи, не отврати лица Твоего от них, но буди к ним милостив, возбуди в их сердцах покаяние по множеству щедрот Твоих, очисти согрешения и не лиши Твоих благ, но подай им все угодное для их спасения, сохраняя их от всякой болезни, опасности, бед и скорбей, осеняя их Твоею милостию во вся дни жизни сей. Боже, Тебе молюся, дай мне веселие и радость о моих детях и сподоби мне предстати с ними на Страшном Суде Твоем, с непостыдным дерзновением ска-

Фото: Shutterstock.com

зать: «Вот я и дети, которых Ты мне дал, Господи. Аминь». Да прославим Всесвятое имя Твое, Отца, и Сына, и Святаго Духа. Аминь.

❖ Молитва 2

Боже и Отче, Создатель и Сохранитель всех тварей! Облагодатствуй моих бедных детей (имена) Духом Твоим Святым, да возжжет Он в них истинный страх Божий, который есть начало премудрости и прямое благоразумие, по которому кто поступает, того хвала пребывает вечно. Облаженствуй их истинным познанием Тебя, соблюди их от всякаго идолослужения и лжеучения, сделай, чтоб возросли в истинной и спасающей вере и во всяком благочестии, и да пребудут в них постоянно до конца. Даруй им верующее, послушное и смиренное сердце и разум, да возрастают в летах и в благодати пред Богом и пред людьми. Насади в сердце их любовь к Твоему Божественному Слову, чтобы они были благоговейны в молитве и в богослужении, почтительны к служителям Слова и со всяким искренни в поступках, стыдливы в телодвижениях, целомудренны в нравах, истинны в словах, верны в делах, прилежны в занятиях, счастливы в исполнении обязанностей своих, разумны и праводетельны ко всем людям. Соблюди их от всех соблазнов злого мира, и да не развратит их худое общество. Не попусти им впасть в нечистоту и нецеломудрие, да не сократят сами себе жизни своей и да не оскорбят других. Буди защитой их во всякой опасности, да не подвергнутся внезапной погибели. Соделай, чтоб не увидели мы в них себе бесчестия и посрамления, но честь и радость, чтоб умножилось ими Царство Твое и увеличилось число верующих, и да будут они на небеси окрест трапезы Твоей, как небесные масличные ветви, и со всеми избранными да воздадут Тебе честь, хвалу и прославление чрез Иисуса Христа, Господа нашего. Аминь.

❖ Молитва 3

Господи Иисусе Христе, буди милость Твоя на детях моих (имена), сохрани их под кровом Твоим, покрый от всякаго лукаваго похотения, отжени от них всякаго врага и супостата, отверзи им уши и очи сердечныя, даруй умиление и смирение сердцам их. Господи, все мы создание Твое, пожалей детей моих (имена) и обрати их на покаяние. Спаси, Господи, и помилуй детей моих (имена) и просвети им ум светом разума Евангелия Твоего и настави их на стезю заповедей Твоих и научи их, Спасе, творити волю Твою, яко Ты есть Бог наш.

МОЛИТВА К БОЖИЕЙ МАТЕРИ

О Пресвятая Владычице Дево Богородице, спаси и сохрани под кровом Твоим моих чад (имена), всех отроков, отроковиц и младенцев, крещеных и безымянных и во чреве матери носимых. Укрой их ризою Твоего материнства, соблюди их в страхе Божием и в послушании родителям, умоли Господа моего и Сына Твоего, да дарует им полезное ко спасению их. Вручаю их Материнскому смотрению Твоему, яко Ты еси Божественный Покров рабам Твоим. Матерь Божия, введи меня во образ Твоего небесного материнства. Уврачуй душевные и телесные раны чад моих (имена), моими грехами нанесенные. Вручаю дитя мое всецело Господу моему Иисусу Христу и Твоему, Пречистая, небесному покровительству. Аминь.

МОЛИТВА К АНГЕЛУ-ХРАНИТЕЛЮ

Святый Ангеле-хранителю моих чад (имена), покрый их твоим покровом от стрел демона, от глаз обольстителя и сохрани их сердце в ангельской чистоте. Аминь.

МОЛИТВА БАТЬКІВ ЗА ДІТЕЙ

(на украинском языке)

Отче Небесний! Твоїй невимовній Благості та ласкавості ми вручаємо дітей, якими Ти зволив нас поблагословити. Твій Син Божий, Господь наш Ісус Христос, викупив їх своєю найдорожчою кров'ю, а Святий Дух освятив їх у Святому Таїнстві Хрещення. Ти, Боже, зажадаєш від нас на Страшному Суді відповіді за душі дітей наших. Ми відчуваємо весь тягар відповідальності за душі дітей наших. Тому молимо Тебе, Предвічний Отче, подай нам світло і силу, терпеливість, щоб змогли ми дітей виховати ради святої волі Твоєї. Наділи нас, Отче Небесний, своєю милістю, щоб ми зуміли вберегти невинність дітей наших, навчати їх власним добрим прикладом, подбати про їхнє добро душевне та тілесне. І даруй нам, Боже, щоб ми Тебе славили разом з нашими дітьми в Царстві Небесному. Амінь.

Во время чтения молитвы сосредоточьтесь на том, что говорите. Ваше внимание не должно переключаться на мирские проблемы.

Творите молитвы усердно, ровно и спокойно, с искренней верой, вникая в смысл, осознавая каждое произнесенное слово и представляя себе то, о чем просите.

Советы читателей

СОБИРАЕМ ТРАВЫ ПРАВИЛЬНО

❖ *Травы для детей – от кашля, от испуга или для купания – нужно собирать в среду.*

❖ *Травы и корни для выведения глистов рвут только в четверг со словами: «Точи, червь, не Божьих людей, а точи своих братьев, червей. Аминь».*

❖ *Не следует собирать траву в сырую погоду, а также рано утром при обильной росе.*

❖ *Берите траву с приговором:*
«Беру я, Божья раба (имя),
то, что земля родила,
небо поливало,
Богородица благословляла,
от 7 сил 77,
во имя Отца, и Сына,
и Святого Духа. Аминь».

❖ *Если вы собираетесь выкапывать лечебные корни, то делайте это в четный день, после 14:00, но до заката.*

❖ *Идя за травой, встаньте в лесу и поклонитесь на четыре стороны. Попросите у всего белого света прощение: «Господи, прости! Простите все, кого я обидела, вольно или невольно. И я прощаю всем. Господи, позволь взять силу от земли, чтобы помочь всем, кому плохо. Аминь». Трава будет чистой и сильной.*

❖ *Ягоды для лекарства (малину, рябину или шиповник) собирайте не раньше 18:00. Затем потомите ягоду на солнышке и досушите в духовке.*

На заметку

❖ *Не пьют настоев и взваров из трав при ровном счете на часах, например в час, два, три и т. д. Всегда минутная стрелка должна быть дальше часовой.*

Анжела Якунина, г. Луганск

Мы благодарим Анжелу Якунину за советы и дарим 50 грн.

Для получения подарка необходимо в течение 30 дней со дня публикации предоставить в редакцию любым удобным способом (почта, факс, e-mail) копию паспорта: 1-4 стр., с пропиской или регистрацией, а также копию идентификационного кода.

ГОРОСКОП
с 1 по 15 сентября

Расположение планет говорит о том, что удача придет к людям, готовым ее принять. Обращайте внимание на знаки, которые посылает судьба

ОВЕН (21.03–20.04)

Овнам не стоит рассчитывать на то, что в сентябре появится долгожданная возможность немножко отдохнуть от работы. Дела по-прежнему будут требовать полной самоотдачи, и меньше их не станет. Зато к концу периода многих представителей знака за труды праведные ждет справедливое вознаграждение.

Можно попробовать и магический способ улучшения финансового положения. Во время дождя выйдите на улицу и подставьте ладонь правой руки под капли. Затем этой мокрой ладонью дотроньтесь до кармана или кошелька и три раза скажите вслух или про себя: «Манна с небес! К денежкам!»

Удачные дни: 5, 6, 7, 8, 14. Неудачные: 1, 4, 10, 13.

ТЕЛЕЦ (21.04–20.05)

Человек из близкого окружения даст вам совет, благодаря которому появится шанс изменить жизнь к лучшему. Произойдет это в самой обыденной обстановке, во время банального, на первый взгляд, разговора. Ваша задача – понять, что это и есть тот самый *ценный и жизненно важный совет*, то есть отделить зерна от плевел и не упустить подаренный судьбой шанс.

Если у вас есть долги, необходимо их вернуть до середины месяца. Или как минимум вовремя сделать очередное внесение финансов в банк на погашение кредита. Это позволит активизировать денежную энергию, что приведет к скорому пополнению бюджета.

Удачные дни: 3, 4, 7, 8, 10. Неудачные: 1, 5, 6, 12.

БЛИЗНЕЦЫ (21.05–21.06)

Первая половина месяца – не самое подходящее время для новых начинаний. Будет лучше, если Близнецы вернутся к старым, брошенным на половине пути делам и задачам и попытаются их разрешить. Результат порадует и поможет сохранить завоеванные ранее позиции в карьере.

В личной жизни звезды обещают «шторм». Бурные ссоры, нежная романтика и горячая страсть – всего вдоволь. Вернуть состояние внутреннего покоя поможет теплая ванна с добавлением 5-7 капель масла лаванды. Это растение доброй энергии, оно дает ощущение счастья, привлекает любовь, защищает от негатива.

Удачные дни: 3, 6, 7, 10. Неудачные: 2, 8, 14.

РАК (22.06–22.07)

В первой половине месяца звезды не рекомендуют заключать сделки, подписывать договоры, покупать/продавать/менять недвижимость. Зато данное время идеально для обучения – Раки будут отлично усваивать новую информацию.

Вашей второй половинке понадобится поддержка. Вполне достаточно внимательно выслушать любимого человека и успокоить пусть и банальной, но действенной фразой: «Все будет хорошо». Поверьте, это воспримется как реальная помощь. Ну а чтобы защитить партнера от неприятностей и сплетен за спиной, насыпьте под половичок три щепотки мака.

Удачные дни: 4, 8, 11, 12. Неудачные: 1, 7, 14.

ЛЕВ (23.07–23.08)

Ситуация не способствует выяснению отношений. Не вступайте в споры ни на работе, ни дома, ни с друзьями. Не пытайтесь доказывать свою правоту и избегайте конфликтов, иначе окажетесь без вины виноватыми. Чтобы не стать жертвой интриг и заговоров, прибегните к защитной магии.

Можно приобрести в отделах фэн-шуй специальный талисман, выполненный в виде треугольника (символ стихии Огня), с изображенными защитными иероглифами. Либо в пятницу после полудня купите обычную булавку и носите ее, приколов с изнаночной стороны одежды в области сердца или солнечного сплетения.

Удачные дни: 1, 2, 5, 9, 14. Неудачные: 3, 8, 11.

ВЕСЫ (24.09–23.10)

В этот период обострится интуиция, пробудится внутренний голос. Обращайте самое пристальное внимание на знаки, которые подает вам судьба. Может присниться вещий сон.

Несмотря на всю любовь Весов к общению, сейчас следует избегать шумных компаний. Вечер, проведенный в одиночестве, в размышлениях, позволит не только обрести душевное равновесие, но и укрепить здоровье.

В сфере чувств не будет ярких событий, от этого можно заскучать. Чтобы активизировать энергию любви, поместите в юго-западной части дома красный китайский фонарик, «музыку ветра» или колокольчики.

Удачные дни: 1, 5, 6, 14. Неудачные: 3, 7, 13.

СТРЕЛЕЦ (23.11–21.12)

Период благоприятен для любви, звезды подарят возможность сполна насладиться отношениями. Кто-то из Стрельцов укрепит уже существующий союз, другие же встретят свою судьбу.

В финансовом плане возможны затруднения. Чтобы улучшить положение, проведите ритуал привлечения денежной удачи. На растущей луне в юго-восточной части дома поставьте деревянную или металлическую неглубокую емкость и на протяжении недели ежедневно бросайте в нее по 5 копеек, при этом трижды повторяя: «Пятак к пятаку, деньги ко мне». По истечении положенного срока соберите мелочь и отдайте нищим.

Удачные дни: 2, 4, 8, 12. Неудачные: 1, 3, 5, 11.

ВОДОЛЕЙ (21.01–19.02)

Водолеям звезды рекомендуют заняться... собой. Порадуйте себя обновкой, сеансом массажа или поездкой к морю, ведь бархатный сезон еще не закончился. Не помешает чуточку побыть эгоистом, поступая именно так, как хочется вам.

У многих возрастет склонность к рискованным поступкам. Чтобы вам повезло, сделайте «узел фортуны». Возьмите шелковую нить любой длины, ее концы соедините, завяжите узлом и три раза повторите: «Как конец с концом сходится, так и у меня дело сошлось». Нить положите у порога так, чтобы переступать через нее всякий раз, когда будете выходить из дома.

Удачные дни: 1, 5, 10, 14. Неудачные: 3, 9, 12.

ДЕВА (24.08–23.09)

Это время идеально подходит для мечтаний. Фантазируйте, придумывайте прекрасное и безоблачное будущее – и звезды постараются исполнить все ваши мечты и задумки.

В профессиональной сфере Девам придется взять на себя груз ответственности: принимать важные решения, вести переговоры, заключать сделки, разбираться с проблемами. Это может привести к нервному перенапряжению и нарушению сна. Используйте народный метод лечения бессонницы. В спальне поменяйте местами шторы на окнах и трижды скажите: «Сове ночами летать, рабе Божьей (имя) ночами спать. Аминь».

Удачные дни: 2, 3, 7, 11. Неудачные: 1, 5, 10.

СКОРПИОН (24.10–22.11)

Чтобы поднять профессиональный статус, Скорпионам нужно запастись терпением. Даже если вам поручат самое скучное на свете занятие, не возмущайтесь, а молча беритесь за дело. Применив такую тактику, в итоге окажетесь в выигрыше.

В начале месяца представителям этого знака потребуется защита от козней недоброжелателей. Надежным охранником станет лягушка. Статуэтка обязательно должна быть зеленого цвета. Поставьте ее в любом месте в доме и после захода солнца обратитесь к лягушке с просьбой о заступничестве. В конце обряда не забудьте поблагодарить свою покровительницу.

Удачные дни: 1, 3, 7, 14. Неудачные: 5, 9, 15.

КОЗЕРОГ (22.12–20.01)

Козероги будут активно заниматься построением карьеры. Достичь успеха получится, но при условии, что вы будете рассчитывать только на себя – кто-то из коллег или деловых партнеров может не выполнить обязательства и подвести.

Первая декада сентября – благоприятное время для проведения ритуала очищения жилища. В пятницу, после захода солнца, возьмите примерно 1/2 кг высушенного гороха и поместите в льняной мешочек. Начиная от входной двери, двигайтесь против часовой стрелки, оставляя в каждом углу дома по 3 горошинки. Через три дня горох соберите в тот же мешочек и выбросьте.

Удачные дни: 5, 8, 10, 12. Неудачные: 1, 3, 9.

РЫБЫ (20.02–20.03)

Начало осени будет насыщено разными событиями. Справиться с постоянно меняющейся реальностью поможет хорошая компания или общение с любимым человеком. В одиночестве Рыбам сейчас оставаться крайне нежелательно.

Вторая неделя сентября – удачное время для поиска работы. Когда отправитесь на собеседование, выберите путь, который проходит через три перекрестка. На первом перекрестке оставьте 1 копейку, на втором – 3 (две монетки номиналом 1 и 2 копейки), а на третьем – пятак. Каждый раз говорите: «Уплачено» и продолжайте двигаться дальше не оглядываясь.

Удачные дни: 2, 4, 11, 12. Неудачные: 1, 6, 9.

РУНЫ СУДЬБЫ

(Продолжение. Начало ищите в «1000 магических советов» №11.)

РАЙДО

Руна Райдо символизирует принцип движения и активного действия, взятие на себя инициативы и руководства, принятие важного решения и начало нового дела, совет и справедливость. Еще одно значение этой руны – путешествие: не только в буквальном смысле слова (как физическое перемещение в пространстве), но и жизненный путь человека.

В прямом положении руна Райдо указывает на то, что наступило благоприятное время для различного рода переговоров. Именно сейчас вы способны мыслить стратегически, просчитывая развитие ситуации на несколько шагов вперед. Необходимо помнить, что ваши действия должны быть этичными, лишь в этом случае вы достигнете поставленной цели. Доверяйте ходу событий и не пренебрегайте добрым советом. Руна рекомендует сознательно выбирать дорогу жизни, жить собственным умом и контролировать житейские обстоятельства.

Перевернутую руну Райдо следует трактовать как неправду, заблуждение и несправедливость. Иногда руна, выпавшая в обратном положении, служит предупреждением, особенно если заданный вопрос подразумевает некий выбор. Она твердо говорит: «Нет! Не иди этим путем!» Нередко указывает на то, что сейчас вы находитесь во власти обстоятельств, управлять которыми не можете.

В магических операциях руну Райдо можно использовать для того, чтобы подчинить себе обстоятельства, привести их в порядок и взять под свой контроль, а также для восстановления справедливости, безопасных и удачных поездок.

КЕНАЗ

Руна Кеназ трактуется как факел, а он испокон веков считался символом знания, сознания и ума. Эта руна обладает очень сильной положительной энергией. Она похожа на огонь, но не сжигающий все вокруг, а тот, который умиротворяет, созидает и согревает. В гадании Кеназ можно использовать для исследования глубинных истоков проблем, для прояснения скрытых причин и неясных предпосылок.

В прямом положении руна указывает на время благоприятных возможностей. Смело приступайте к чему-то новому, ведь именно сейчас в полной мере активизируются и проявляются ваши личные способности и творческое мастерство. Наступает пора, когда испытания станут немногочисленными и легко преодолимыми. Кеназ предвещает возникновение пылкой страсти и сексуального влечения. Руна также может указывать на зачатие ребенка.

В обратном положении она говорит о потере и окончании, советует отказаться от того, что давно изжило себя. Не стоит цепляться за прошлое. Как в деловой сфере, так и в любовной примите свершившиеся события как неизбежные, но необходимые и готовьтесь к новому росту.

В магии руну Кеназ можно использовать для притяжения любви, привязанности и постоянства в отношениях. Эта руна окажет помощь и в излечении болезней. Также она хорошо применима для привлечения благотворных влияний.

ГЕБО

Руна Гебо – один из самых сильных знаков футарка. Это первая руна, не имеющая перевернутого положения. В ее основе лежит единство сущностей: сотрудничество и партнерство, приятельские отношения, любовь и привязанность. Гебо символизирует гармонию и союз двух противоположных начал. Она способна объединять энергии нескольких личностей, чтобы обладать силой, намного большей, чем все индивидуальные энергии, вместе взятые.

В гаданий руна Гебо – очень хороший знак, предвещающий бла-

Фото: Shutterstock.com

гоприятный исход любого дела. Нередко возвещает о важном развитии романтических отношений – например помолвке или заключении брака. Принятый в европейской традиции Х-образный символ в конце любовного послания обозначает поцелуй – это, собственно говоря, и есть знак Гебо. Данная руна может указывать на покровительство или дар – как эмоциональный, полученный в любви, так и очень своевременный материальный подарок.

Гебо – главный символ сексуальной магии, поэтому в основном используется в любовных и магических ритуалах. Плюс ко всему эта руна окажет вам помощь в поддержке физического и духовного равновесия.

Гадание на трех рунах

Этот расклад напрямую связан с первыми тремя рунами второго этта: Хагалаз, Наутиз и Иса. Также он носит название «Бросок норн». Норны – богини судьбы, плетущие нить человеческой жизни: Урд символизирует прошлое, Верданди – настоящее, а Скульд – будущее. Богиня Урд – эзотерическая управительница руны Хагалаз, Наутиз соотносится с богиней Скульд, а Иса связана с Верданди.

Итак, приступаем: наугад выберите три руны и положите их перед собой слева направо. Первая руна укажет, какие события прошлого повлияли на вашу нынешнюю проблему. Средняя руна посоветует, какие меры вы должны предпринять, чтобы разобраться со своими трудностями. Последняя руна даст ответ, каким будет конечный результат.

ВУНЬО

Руна Вуньо символизирует удовлетворение от выполненных дел, успешное окончание чего-либо, преодоление кризисной ситуации и просто душевную радость. Также Вуньо является знаком приятельства, дружбы и символом творчества.

В прямом положении описываемая руна знаменует счастливую развязку и решение всех проблем. Когда Вуньо выпадает рядом с рунами, относящимися к любви, она может говорить о возникновении сильного и глубокого чувства, а также о длительной и счастливой семейной жизни. Если вопрос касается деловых отношений, то их итогом станет материальное процветание.

В перевернутом положении руна сигнализирует о кризисе. Сейчас все задуманное движется к осуществлению слишком медленно и вы, возможно, переживаете не самые лучшие времена. Постарайтесь сосредоточиться на настоящем и здраво оцените происходящие в жизни события, проявите осторожность, отложив принятие важного решения до лучших времен, – это поможет избежать неудач. Особенно остерегайтесь в данный период двойной игры со стороны противников.

Руна Вуньо окажет неоценимую помощь на пути в достижении любых поставленных целей. Чаще всего ее используют в качестве завершающего катализатора счастья и успеха.

ХАГАЛАЗ

Хагалаз – первая руна второго этта, олицетворяющая разрушительные силы женской природы. Если первый этт посвящен упорядочению хаоса и утверждению космического порядка, то второй связан с враждебными силами, которые стремятся разрушить порядок и тем самым порождают перемены, необходимые для жизни и развития.

Хагалаз – опасная руна. Ее значение – град. Она воплощает неумолимую и жестокую силу, которая носит название «семя бытия», нового творения и преображения через кризис. Значение руны в раскладе связано с разрушительными энергиями, действующими в области подсознания и подготавливающими необходимые перемены в жизни. Руна Хагалаз предупреждает: сейчас неподходящее время для любого начинания. Попытки сражения с судьбой или обстоятельствами принесут только горе и сплошные разочарования. В это время нужно чуть-чуть отступить назад, постараться контролировать кризис, а не избегать его.

Руну Хагалаз можно использовать для собственной защиты и безопасности. Именно с этой целью крестьяне помещали ее изображение над дверью или на крыше дома.

НАУТИЗ

Наутиз – одна из рун принуждения, разногласия и противодействия. Имеет два толкования: с одной стороны, символизирует нужду, а с другой – помогает от нее избавиться. Совет Наутиз, выпавшей в прямом положении, – терпение. Все проблемы решатся в надлежащее время, и никакое беспокойство или поспешность с вашей стороны не заставит их исчезнуть быстрее.

Данная руна может обозначать потребность хорошо подумать, прежде чем взяться за какой-либо новый проект, т. к. в это время вы не обладаете ни энергией, ни способностью успешно довести его до завершения. Наутиз почти всегда подразумевает неудачу и советует вам сдерживать нетерпение, оставаться там, где вы есть сейчас, и беречь силы.

В перевернутом положении руна Наутиз указывает, что источник всех проблем находится в вас, а не во внешних обстоятельствах. Если будете продолжать в том же духе, провал и отчаяние неизбежны. Откажитесь от поспешных суждений и не действуйте, исходя из нетерпения и упрямства. Постарайтесь быть честными и научитесь признавать свои ошибки.

Наутиз можно использовать для защиты, накладывая ограничения на противников. Именно с Наутиз ассоциируется обычай скрещивать пальцы на удачу, ведь скрещенные пальцы правой руки образуют эту руну.

ИСА

Иса – третья руна второго этта, связана со стихией льда. Иса воплощает принцип противостояния переменам. Это руна самозащиты и самодостаточности, проявляющаяся в позитивном смысле как здоровый индивидуализм и способность выживать в любых условиях, а в негативном аспекте – как эгоцентризм. Ее предназначение – сохранять вещи и события в неизменности.

Если в гадании вам выпала Иса, следует приостановить все планы и действия до более благоприятного периода, поскольку любые реальные позитивные достижения маловероятны. Не отчаивайтесь: важно помнить, что отсрочки и разочарования носят временный характер. Руна также может указывать на охлаждение чувств.

Руне Иса можно найти полезное магическое применение: с ее помощью сводят на нет действие любой разрушительной энергии, направленной против вас. Мысленно представьте себе руну Иса – и вы быстро охладите накаленные страсти. Если вы хотите оставить обстоятельства в существующем состоянии и виде, воспользуйтесь силой этой руны.

(Продолжение статьи о рунах читайте в «1000 магических советов» №13. В продаже с 14 сентября.)

ТАЙНА ПЕРВОЙ

Расшифровав значение первой буквы имени, вы можете узнать о качествах характера, которыми она вас наделила, что именно нужно изменить в себе, какая работа больше всего вам подходит, а также как правильно построить свои отношения и жизнь

Имя – одно из важнейших слов для каждого человека: оно сопутствует нам с самого рождения и на протяжении жизни, мы с детства ассоциируем себя со своим «названием», и так к нам обращаются окружающие. Не зря говорят, что самое приятное обращение для любого из нас – это по имени. Человек имеет способность настраивать свою энергетику на энергетику собственного имени, и, соответственно, можно сделать вывод, что имя влияет на личностные качества и судьбу. Наибольшее значение имеет первая буква, ее энергетика самая сильная. По ней легко прочитать характер, идеалы, чувства, потребности, отношение к различным аспектам жизни.

А – стремление достичь успеха во всех сферах. Сила духа помогает осуществлять планы и желания, воплощать в жизнь мечты. Трудолюбивы и упорны в работе; в любви редко бывают нежными и уступчивыми, поскольку являются прирожденными лидерами. Больше внимания стоит уделять именно духовному, а не интеллектуальному развитию.

Б – очень важен финансовый аспект жизни, поэтому все силы и помыслы направлены на достижение материального благополучия. Могут испытывать искреннюю любовь, но не умеют строить отношения и часто разочаровываются. Постоянная потребность в острых ощущениях, склонность к экстриму.

В – романтичные и чувственные натуры. Прекрасные психологи и философы, которые легко устанавливают контакт с окружающими. В любви непостоянны и капризны, однако очень любят детей, заботятся о них. Успешны в творческих профессиях, но недостаточно активны для того, чтобы продвинуться по карьерной лестнице. Заниматься нужно только тем делом, которое по душе.

Г – признают исключительно самообразование, благодаря которому могут многого достичь. Излишняя мелочность мешает испытывать счастье в полной мере. Имеют экстрасенсорные способности и стремятся развивать их. Склонны часто менять партнеров, постоянно экспериментируют в отношениях и особо ни к кому не привязываются.

Д – самовлюбленны и эгоистичны, но при этом, как ни парадоксально, добры и отзывчивы. К работе относятся ответственно, из них получаются прекрасные подчиненные. На любовном фронте обычно капризны и ветрены, не стремятся создавать семью. Им нужен сильный человек, который будет контролировать отношения, а также понимать и принимать противоречивости их характера.

Е – коммуникабельны и дружелюбны. Самовыражаются в отношениях и не всегда умеют сдерживать эмоции. Порой сначала делают (или говорят), а потом думают о последствиях. Благодаря богатому внутреннему миру их жизнь всегда необычная, яркая и интересная, хотя окружающим людям может казаться совершенно противоположное.

Ж – напористость, удачливость, гордость. Больше всего дорожат семьей и близкими людьми. Склонны двигаться вперед, не обращая внимания на препятствия и не оглядываясь назад. Нужно стараться быть более независимыми в отношениях с окружающими – для комфорта необходимо иметь личностное пространство.

Фото: Shutterstock.com

БУКВЫ ИМЕНИ

З – сильные и энергичные личности, могут достичь определенных высот в карьере, особенно в технических профессиях. Отличные руководители. Умеют идти на компромиссы и уступать. Последнее частенько приводит к тому, что другие этим попросту пользуются. Не всегда удачна личная жизнь – ревность (порой беспочвенная) портит отношения.

И – благодаря склонности к фантазиям, присущей мечтательности, доброте и романтичности о таких людях зачастую говорят: «Не от мира сего». Им тяжело найти такого же совершенно непрактичного и бесхитростного партнера, поэтому поздно вступают в брак. Они очень талантливы и умны, но к работе относятся как к неприятной обязанности.

К – сильные личности, наделенные от природы большим терпением. Для достижения поставленной цели готовы использовать любые методы. Благодаря обаятельности и сексуальности они – любимцы противоположного пола. Такое впечатление, что в них сокрыта какая-то тайна – тем самым они привлекают повышенное внимание к своей персоне.

Л – любят неожиданные эксперименты и нестандартные ситуации. Обладают творческими способностями и при этом отличаются логическим складом ума. Любимому человеку могут отдать всего себя, но в один момент резко оборвать отношения. Успешно работать способны в совершенно разных сферах, главное – получать удовольствие от профессии.

М – застенчивы, добры, чувственны. В любви отзывчивы, нежны и готовы идти на любые жертвы. Предпочитают тихую размеренную жизнь, часто – в сельской местности, поблизости к природе и животным. Умеют разрешать сложные ситуации, но довольно тяжело налаживают контакты с другими людьми.

Н – сила, ум, стойкость. Всесторонне развиты и начитанны, в профессиональной деятельности ищут нестандартные решения. Им тяжело соответствовать, поэтому нередко отношения рушатся еще на начальной стадии. Надо стараться быть уступчивее, если, конечно, есть желание сохранить семью и взаимопонимание.

О – энергичность, таинственность. Развиты такие качества, как отзывчивость, доброта, щедрость, а также упрямство. Способны глубоко любить – что называется раз и на всю жизнь. В профессиональной деятельности используют внутренние скрытые возможности и интуицию, достигая при этом поставленных целей.

П – не любят трудиться, предпочитая праздно проводить время. Азартны, что может спровоцировать нежелательные последствия. По натуре – однолюбы, но, разочаровавшись единожды, всю жизнь могут ветрено менять партнеров, сильно не привязываясь из-за того, что боятся наступить на те же грабли. Им тяжело воспитывать детей, потому что сами по сути являются большими детьми.

Р – ответственны, терпеливы, уверены в себе. Не сомневаются в том, что вторая половинка всегда поддержит (так обычно и происходит). Имеют определенные взгляды на жизнь, которые считают нерушимыми. Верны и преданны любимому человеку, но при условии, что он станет для них искренним и близким другом. Оптимисты, при неудачах никогда не падают духом.

С – яркие, сильные личности, рассудительные и благоразумные. Обладают логическим мышлением. Хитры и трудолюбивы, что позволяет многого добиться в жизни. В любви сентиментальны и верят в судьбу, а встретив свою вторую половинку, как правило, строят стабильные и наполненные нежностью отношения.

Т – страстные и сексуальные, нежные и влюбчивые. Они много работают по причине того, что считают лень и праздность самыми страшными пороками. В любви жертвуют собой даже тогда, когда в этом нет никакой необходимости. Им нужно научиться ценить себя и бережно относиться в первую очередь именно к своей скромной персоне.

У – гуманисты, которые рьяно борются с несправедливостью. Хорошее воображение и данная от природы интуиция помогают достичь успеха на профессиональном поприще. Любвеобильны – часто меняют партнеров. Считают, что, как только отношения становятся стабильными, необходимо их разрывать – чтобы не потерять личную свободу.

Ф – дружелюбность, нежность, жизнестойкость. Любят находиться в центре внимания, имеют много друзей. Умеют обвести вокруг пальца, приврать и часто используют это для достижения различных целей. Им необходимо научиться считаться с мнением и желаниями близких людей и сотрудников.

Х – склонны к хандре, сентиментальны. Обладают хорошими манерами, воспитанны, интеллигентны. Для них важно то, как они выглядят в глазах окружающих. Стараются добиваться максимальных результатов во всем. Любовь часто приносит боль и разочарование, поскольку они склонны ограничивать свободу партнера, а это мало кому приходится по душе.

Ш – скромность и ранимость, чувственность и коммуникабельность. Следует больше внимания уделять собственному здоровью, а меньше – работе. Второй половинке с ними комфортно, легко и спокойно, они умеют предугадывать все желания партнера и стараются воплощать их в жизнь по мере возможности.

Э – целеустремленны, уверены в себе, амбициозны. Часто занимают руководящие должности. Для полного счастья необходим близкий человек, который будет разделять все горести и радости. При этом они никогда не признают в партнере лидера, потому что сами страстно желают исполнять эту роль.

Ю – заносчивы, самоуверенны, эгоистичны. Умеют идти на уступки ради других, но и в ответ требуют не меньше жертв. Лидеры, в некоторых ситуациях деспотичны. Прекрасные организаторы. В работе добиваются успеха, но особо не стремятся к высоким постам – для них главное процесс, а не результат.

Я – культурны, воспитанны, тактичны. Более всего успешны в творческих профессиях. От партнера в первую очередь требуют уважения. Любят ехидничать, что отталкивает людей. Умеют достигать поставленных целей. Нужно стараться быть более корректными, так как не каждый оценит откровенность в суждениях.

КОД ЖИЗНИ РЕБЕНКА

Желая понять характер и поступки маленького человечка, определиться с методами воспитания и увидеть перспективы развития, попробуйте обратиться за помощью к науке нумерологии

Чтобы определить код судьбы ребенка, необходимо сложить все цифры, обозначенные в дате его рождения. Приведем конкретный пример. Итак, предположим, что малыш родился 7 декабря 1995 года. Теперь начинаем считать. Прибавляем 7 (день рождения) + 1 + 2 (декабрь – 12-й месяц, каждая цифра в дате рождения складывается отдельно) + 1 + 9 + 9 + 5. Итого 34. Полученное число также суммируют, чтобы образовать простое: 3 + 4 = 7. Итак, номер судьбы ребенка – 7.

1 Родившиеся под этим номером проявляют свой характер чуть ли не с момента появления на свет. Они очень активны, энергичны и любознательны. Спешат все изучить, попробовать, разведать. Причем предпочитают это делать самостоятельно.

Родители такого малыша только и успевают, что удивляться тому, как рано их «киндер-сюрприз» начал говорить, ходить, а затем и бегать; как быстро выросли зубки, которыми он грызет свои игрушки, пытаясь понять, из чего же они сделаны. Такие дети независимы, целеустремленны и обычно знают, чего хотят. Им нужен простор для деятельности и реализации своих идей. Если родители относятся к ребенку жестко и всячески пытаются его ограничить, заставить делать то, что хотят они, тогда рожденные под номером «1» превращаются в маленьких монстров. И они способны сделать жизнь невыносимой и превратить семейное гнездышко в бесконечный хаос.

Однако, несмотря на всю видимую самостоятельность, активность и силу характера, такие детки очень нуждаются в родительской ласке, опеке и заботе. Им крайне необходимо буквально ежедневное или ежечасное подтверждение того, что папа с мамой их любят (невзирая на все детские шалости). Нуждаются в поощрении и понимании, поэтому родителям лучше не пытаться «сломать» личность своего ребенка и воспитать его «под себя». Наоборот, следует помочь развить данные от природы лидерские качества, определиться в целях и задачах, в познании окружающего мира. И, конечно же, безмерно любить своих «единичек».

2 Отличительная черта малышей, рожденных под этим номером, – неповторимое и неподражаемое обаяние. Такие дети способны очаровать с первого дня встречи, они, как правило, общительные, веселые, легкие на подъем, спонтанные.

Однако при всей своей очаровательности и трепетно-нежном отношении к людям кроется и некоторая опасность. «Двойки», чтобы не огорчать близких, друзей, способны жертвовать персональными интересами, подавлять чувства и принимать то, что им навязывают другие.

Если в ребенке с самого детства не поощрять способность самостоятельно принимать решения, иметь собственные мысли по любому поводу (не переживая о том, что они могут быть изначально неправильными или кого-то ранить, кому-то не понравиться), малыш может вырасти предпочитающим руководствоваться чужим мнением и безынициативным. Поэтому позволяйте своему ребенку иметь личное суждение, хвалите, когда он будет выражать свою точку зрения или не соглашаться с вами. Покажите, что человека любят за его индивидуальность, а не способность быть со всеми солидарным.

Фото: Shutterstock.com

3 Детки, родившиеся под номером «3», обаятельные от природы, часто стеснительные и скромные. Правда, это не мешает им приобретать друзей и получать необходимое внимание. Они никогда не будут обделены интересом, в том числе со стороны лиц противоположного пола.

Очень разговорчивы (особенно девочки), в общении способны поддержать любую тему. Зачастую рожденные под номером «3» – большие оптимисты, жизнерадостные и жизнелюбивые. Всегда излучают улыбку и свет. Окружающим людям с ними комфортно и спокойно.

К недостаткам детей этой группы можно отнести нехватку концентрации, плохую способность сосредотачиваться на чем-то одном.

Как правило, малыш будет стремиться познавать все, что ему покажется интересным. Причем в одно и то же время его может увлекать сразу несколько дел. Однако вдохновение и творческий порыв вдруг перегорают, и в результате дела откладываются на завтра. В таком случае родителям нужно приучать ребенка завершать начатое, например: дорисовать рисунок, дописать письмо, дочитать книгу. И делать это нужно играючи. Принудительные меры не особенно будут эффективны.

4 Самый методичный и основательный человек в нумерологическом цикле – это ребенок, рожденный под четвертым номером судьбы. Он скрупулезно подходит к изучению и исследованию любых вопросов и если уж сформировал свое мнение по какому-либо поводу, то переубедить его будет крайне сложно (вернее даже – невозможно). Но если собираетесь попытаться, понадобятся поистине весомые аргументы.

Люди под номером «4» отличаются высокой самоорганизацией, не любят, когда в их лагере (комнате, доме, семье) кто-то пытается установить собственный порядок. Воспринимают это очень остро, а потому возможны неожиданные и нежелательные реакции вплоть до истерики.

Такие дети с самого нежного возраста способны придумать себе занятие и редко беспокоят старших. Однако это не значит, что чадо не нуждается в отцовской или материнской заботе. И родителям важно об этом помнить. Несмотря на то что малыш кажется слишком самостоятельным, он все равно ищет одобрения, понимания и ласки с вашей стороны. Даже если он вас не зовет и не обращает на себя внимания, придите к нему сами.

5 Родителям малыша с кодом судьбы «5» совсем не помешают хорошая физическая подготовка и выносливость по той причине, что рожденные под этим числом – не просто активны, а гиперактивны! Не успеете привыкнуть к тому, что малыш научился стоять, – как он уже побежит, при этом сметая все на ходу (исключительно в исследовательских целях). Его сложно оставить одного более чем на пять минут. Кроха обязательно найдет себе приключение, от которого вы вряд ли будете в восторге.

Этих детей постоянно нужно увлекать чем-то новым, интересным, неизведанным и оригинальным. Однако в подобной сверхактивности есть и свои плюсы: ребенок развивается быстрее сверстников, он более любознательный, с удовольствием открывает для себя мир и новые грани человеческой жизни. И это ему нравится. А потому, будучи взрослым, такие люди не перестают развиваться, всегда работают над собой и стараются узнать нечто новое, полезное.

Считается, что из «пятерок» получаются хорошие мужья и жены, прекрасные заботливые родители.

6 Рожденные под цифрой «6» буквально «обязывают» своих родителей на пополнение семейства как минимум еще одним ребенком. Им сложно быть в одиночестве, кроме того, эти дети чувствуют необходимость в заботе о близких, даже в некотором покровительстве, и нуждаются в проявлении лидерских качеств.

Они очень чувствительны, чутко реагируют и воспринимают события близко к сердцу, а потому их легко обидеть. Кроме того, им довольно сложно контролировать свои эмоции. Поэтому самая главная задача родителей – научить их правильно направлять свою внутреннюю энергию, уметь выплескивать негатив без вреда окружающим и себе.

В целом эти детки по жизни – счастливые, удачливые и успешные.

7 Ребенок с кодом судьбы «7» поистине уникальный, удивительный и не похожий на других детей. Как правило, он весьма уверен в себе и довольно быстро начинает понимать, чего хочет, что нравится, а что нет. Поэтому, когда малыш артачится и отказывается есть манную кашу, не пытайтесь его заставить силой – только зря потратите время, нервы и испортите себе настроение.

Таких детей, как правило, сложно обмануть – у них прекрасно развита интуиция. Даже если вы попытаетесь скрыть свое плохое настроение или какие-то проблемы, то ребенок все равно разгадает тайну. Возможно, он и сам не будет понимать, откуда знает о неприятностях, но он чувствует то, что у вас в душе и сердце, – в этом можете даже не сомневаться.

«Семерки» довольно спокойны и степенны, не слишком подвижны и не особо любят занятия физкультурой. Натуры они творческие и часто реализовывают себя в неординарных и необычных профессиях.

8 Дети, рожденные под цифрой «8», несколько своенравные, упрямые и своевольные. Нуждаются в некоторой свободе действий и, когда их лишают возможности быть командиром собственной жизни, принимают позицию нападающего.

Они отчаянно отстаивают личные права. В случае, если родители не смогут достичь компромисса и не предоставят ребенку право выбора делать то, что ему по душе, возможна постоянная конфронтация. Дабы избежать подобных последствий, взрослым стоит быть мудрее и не подавлять свое чадо. Однако при этом и не слишком потакать ему, чтобы не разбаловать. Ведь вседозволенность – тоже плохо. Впрочем, и излишняя опека – не очень удачный вариант для воспитания крохи с кодом судьбы «8». Лучше дайте ребенку право принимать решения и делать выбор – пусть даже из предложенных вами вариантов.

9 Славный малыш с кодом судьбы «9» одарен множеством талантов. Творческий подход и неординарное мышление проявляются с самого раннего возраста. Такие дети интересуются всем на свете и почти в любых аспектах могут быть успешными.

Друзья ценят рожденных под номером «9» за активность, любовь к жизни и жажду приключений. С такими людьми никогда не скучно. Даже простую заурядную встречу они способны превратить в нечто необычное, удивительное, незабываемое.

Задача родителей «девятки» – способствовать самопознанию и развитию чада. Ведь малыш, обладающий необходимым потенциалом для успеха практически в любом деле, может растеряться и не понимать, куда направить свой талант и энергию. Поэтому важно еще в детстве дать ему шанс попробовать себя в разных направлениях. Это поможет понять ребенку, что ему поистине интересно, и сделать правильный выбор.

Ждем анста

Если мальчик похож на ... – счастливым будет

1 Чтобы роды не были трудными, беременной нельзя перелезать через ....

2 До года не дают крохе смотреть в ... – счастье проглядеть может.

3 Ребенок, родившийся 1-го числа или в ..., вырастет счастливым.

4 Дитя нельзя сажать на ... – будет много плакать без причины.

5 Выпавший у ребенка зуб надо бросить в .... Его возьмет мышка, и тогда у малыша вырастет такой же крепкий зуб на месте предыдущего, как зуб этого грызуна.

6 Чтобы ребенок был здоровым, а зубы всегда крепкими, надо супругам подарить серебряные ..., когда у их малыша начнут зубки резаться.

7 Для того чтобы невеста в будущем родила сына, во время свадьбы ей на ... сажают мальчика.

8 Если чадо долго не начинает ходить, надо рядом с его ножками положить ..., а прутья потом разбросать.

9 Если побрызгать на беременную женщину водой во время засухи – жди ....

РАЗГАДАЙ И ВЫИГРАЙ!

Разгадайте сканворд, впишите в купон участника конкурса ключевое слово, купон вырежьте и отправьте его по адресу: 04073, Киев, пер. Куреневский, 17г, редакция журнала «1000 магических советов». Купоны принимаются ДО 15 СЕНТЯБРЯ.

Подарок за правильно разгаданный сканворд в «1000 магических советов» (июль) получает Бичук Людмила (пгт Добровеличковка).

Символ счастья

*Симпатичный круглый подсвечник с изображением Хотея – бога счастья, веселья и богатства – принесет в ваш дом благополучие и радость.

Кроме того, Хотей умеет исполнять мечты. А чтобы ваша просьба была услышана, зажгите свечу после захода солнца и, глядя на ее пламя, мысленно или вслух несколько раз повторите свое сокровенное желание. Число повторов должно быть кратно трем (например: 3, 6, 9, 12 и т. д.).

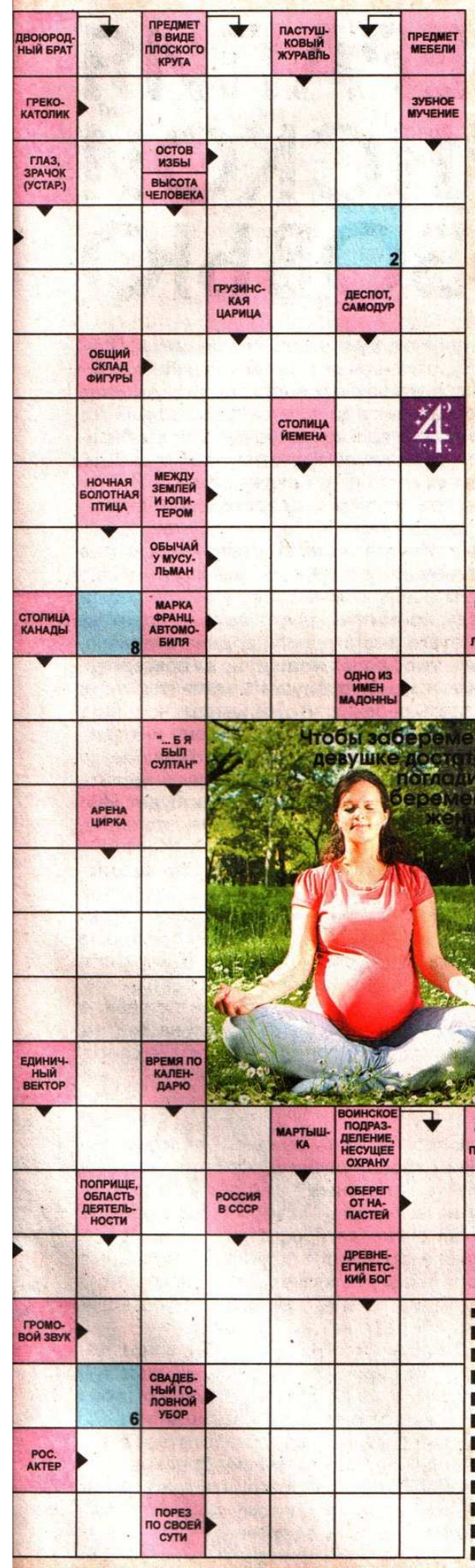

Для получения подарка необходимо в течение 30 дней со дня публикации предоставить в редакцию любым удобным способом (почта, факс, e-mail) копию паспорта: 1-4 стр., с пропиской или регистрацией, а также копию идентификационного кода.

1000 МАГИЧЕСКИХ СОВЕТОВ

КУПОН УЧАСТНИКА КОНКУРСА

№ 1 сентяб 201

Фамилия, имя, отчество: _____

_____

Дата рождения: _____

Домашний адрес: _____

_____ **Телефон:** _____

НА КОНВЕРТ

ОТВЕТ

1	2	3	4	5	6	7	8

ТЕРАПИЯ МАТЕРИНСКОЙ ЛЮБОВЬЮ

Родительская любовь... Что может быть прекраснее, трогательнее и нежнее! С ее помощью мы помогаем нашим детям жить и развиваться со светом внутри. Когда ребенку не хватает любви, он бессознательно делает все, чтобы сказать маме и папе: «Я хочу, чтобы вы меня любили!»

Но сказать он это может по-разному. Маленький ребенок, который только начал издавать свои первые звуки, «говорит» это по-своему, например плачет; ребенок постарше начинает капризничать, стараясь обратить на себя внимание. И, к сожалению, мы, родители, так часто занятые личными делами и заботами, не замечаем, что именно просит малыш...

Далее вы сможете узнать, каким способом мы должны дарить свою любовь, чтобы ее, во-первых, было достаточно, а во-вторых, чтобы она сыграла созидательную, а не разрушительную роль в жизни ребенка. Это позволит наладить доверительные, добрые и нежные отношения с вашими детьми.

Способы выражения любви

Казалось бы, что тут говорить о родительской любви – все любят своих детей (если даже не все, то, безусловно, очень многие). Да и вообще надо ли этому уделять внимание? Самое главное – любить, и этого достаточно. Верно, главное – любить. Но мы часто, к сожалению, не понимаем, что важно не только внутреннее ощущение любви к своему ребенку – должны быть и внешние проявления того, что он вам дорог. А иначе как он узнает об этом?

Итак, выразить любовь к ребенку вы можете, используя следующие способы сделать ваши отношения с маленьким человечком гармоничными:

- контакт глаз,
- телесный контакт,
- периодическое полное сосредоточение внимания на ребенке,
- дисциплина.

Контакт глаз – основной способ передачи нашей любви детям. Поэтому, чем чаще родители смотрят на ребенка, тем больше он чувствует их любовь.

Но взгляд передает разные сигналы. Строгий взгляд родителя – это не лучший способ воспитания. Разговаривайте, объясняйте непонятное и приучайте детей к дисциплине, не прерывая излишне строгим поведением ниточку любви между ними и взрослыми.

Важно еще предостеречь от такой часто встречающейся ситуации, когда мама или папа уклоняется от прямого взгляда, чтобы показать ребенку свое недовольство. Наверное, для малыша страшнее наказания, чем игнорирование, не найти!

Телесный контакт – это частые прикосновения родителей к своему ребенку. Это объятия, поцелуи, прикосновения к руке, лицу, потрепывание волос. Самое главное – эти прикосновения должны быть искренними и желанными, потому что тело не обманешь. Прикосновения родителей очень важны для ребенка, через них он чувствует свою нужность. Здесь важно еще отметить, что мальчику до 7 лет нужно столько же телесного контакта, сколько и девочке, а затем физический контакт остается по-прежнему необходимым, но становится немного более сдержанным.

Периодическое полное сосредоточение внимания мамы на ребенке необходимо малышу так же, как еда и прогулка. Иногда маме кажется, что если она находится с сыном или дочерью 24 часа в сутки и еще организовывает все режимные моменты для ребенка (готовит еду, кормит, стирает, убирает, ходит на прогулку), то этого достаточно. Да, действительно, у мамы очень много хлопот и забот, но за повседневными делами она может пропускать моменты, когда могла бы показать ребенку, что ей интересно с ним, что он ей нужен и она хочет знать, что ему интересно... Чтобы это сделать, необходимо всего лишь 10–30 минут, на которые можно оторваться от дел и уделить внимание отношениям с малышом. И он будет спокойным и более уравновешенным, потому что знает, что придет время – и мама с ним поиграет.

Дисциплина. Здесь важно учитывать, что дисциплину можно отнести к проявлениям родительской любви только в том случае, если она не будет отождествляться с наказанием. Для того чтобы правильно приучать ребенка к дисциплине, необходимо принять для себя, что дисциплина и любовь – это одно целое, а не понятия, которые существуют сами по себе, а также определить для себя, что дисциплина должна быть не средством комфорта для взрослых, а способом обучения ребенка самоорганизованности.

Материнский гипноз

Выше были перечислены основные способы выражения любви к своему ребенку, которые мама может использовать в общении с ним. Но хотелось бы остановиться на еще одной возможности выразить любовь. Она не очень распространенная, но весьма эффективная и отличается от остальных тем, что мама благодаря своему голосу влияет на восприятие ребенка, минуя сознательный контроль, что позволяет быстрее достичь результата.

Этот способ называется материнский гипноз. Он очень хорош в ситуациях, когда ребенок постоянно требует любви, а маме сложно сказать о своих чувствах... А также это прекрасная возможность наладить отношения с малышом и позаботиться о его здоровье. Психолог Борис Зиновьевич Драпкин, разработавший данный метод, считает, что голос мамы имеет очень большую силу, поэтому должен всегда нести установку на счастье и здоровье.

Итак, как мать может применить метод? Это очень просто, это может сделать любая мама, даже

Фото: Shutterstock.com

если она никогда еще не соприкасалась с гипнозом.

Обратите внимание на основные принципы проведения материнского гипноза.

1. Применить материнский гипноз может мама или бабушка (мамина мама). Считается, что голос бабушки по материнской линии способен влиять на малыша так же, как и голос его мамы.
2. Начинать можно через 20–30 минут после того, как ребенок уснул (имеется в виду ночной сон).
3. Мама садится на кровать рядом с ребенком и произносит текст негромким голосом, внятно и четко. Заметьте: темп ее речи должен быть немного ниже, чем при обычном разговоре.
4. Весь текст нужно прочитать один раз, а каждую фразу следует произносить два раза: сначала вслух, а потом – про себя.
5. Маме необходимо делать записи реакций ребенка в тетради наблюдений.
6. Метод подходит для детей любого возраста. В случае непринятия этого способа и его отторжения матерью насильно ничего делать не надо – это не принесет хорошего результата. Противопоказаний у данного метода нет.
7. Обязательно должен быть телесный контакт: чуть-чуть надо дотронуться правой рукой (1–3 разделы) до руки ребенка, затем – левой (4-й раздел). Названия разделов проговаривать не надо.
8. Гипноз нужно проводить каждый день в течение 21 дня, то есть маме необходимо организовать свое время так, чтобы не было перерывов в сеансах.

Текст материнского гипноза

1-й раздел «Материнская любовь»

Я тебя очень, очень сильно люблю.
Ты моя родная кровинушка.
Я без тебя не могу жить.
Мы все тебя очень любим.

2-й раздел «Физическое здоровье»

Ты у меня самый сильный, здоровый, красивый.
Ты хорошо кушаешь, поэтому вырастешь большой.
У тебя здоровое сердечко, животик.
Ты красиво и легко двигаешься.
У тебя закаленное горлышко.

3-й раздел «Нервно-психическое здоровье»

Ты спокойный мальчик.
У тебя крепкие нервы.
Ты умный ребенок.
У тебя хорошо и быстро развиваются
головка и лоб.
Ты все хорошо запоминаешь и понимаешь.
У тебя всегда хорошее настроение.
Ты любишь улыбаться.
(Сон) Ты хорошо и быстро засыпаешь.
Ты спишь и видишь хорошие и добрые сны.
Утром ты встаешь отдохнувший,
радостный и веселый.
(Речь) У тебя хорошо и быстро развивается речь.
У тебя быстро обогащается словарный запас.
У тебя такая речь, как у меня – твоей мамы.
(Учеба) Ты испытываешь радость от учения.

4-й раздел, заключительный (в контакте с ребенком – левая рука мамы)

Я забираю твою болезнь, все плохое,
что у тебя есть, и выбрасываю.
Я тебя очень, очень сильно люблю.

(*Для девочек произносите все то же самое, только с изменением слов мужского рода на женский*).

Выше были перечислены основные виды выражения любви, с помощью которых мы можем проявить то, как дорог нам ребенок. И нет сомнения, что, если мы, родители, будем выражать свою любовь этими способами, уделять внимание своим чувствам и чувствам своих детей, детки станут счастливее и гармоничнее, а отношения – более теплыми и нежными, окутанными вниманием и любовью.

Искренняя любовь способна творить чудеса. Позвольте вашей любви быть такой, наслаждайтесь ею и дарите ее своим любимым – и плоды этого вы совсем скоро увидите в вашем ребенке, счастливом и радостном!

ЕДИНСТВЕННОЕ

В тот день время внезапно изменило привычный бег. Лето, казавшееся бесконечным и бескрайним, вдруг судорожно остановилось, а затем, словно закусившая удила лошадь, не разбирая дороги, галопом понеслось к своему финалу. И все из-за Сонечки...

День казался похожим на все предыдущие, и ничто не предвещало перемен, способных развеять скуку.

Дед мой, отставной полковник, мною практически не интересовался. Все растущее на даче привлекало его гораздо больше, на втором месте было перекинуться в картишки или «забить козла» с Михалычем и Семенычем, соседями по даче. Двенадцатилетний внук удостаивался внимания только во время завтрака, обеда и ужина. Кусок колбасы, хлеб, помидор или огурец и – «Ну, иди гуляй». Где, с кем?

Дачный поселок раскинулся на опушке леса в деревенской глуши, довольно далеко от благ цивилизации. И самое главное – в поселке совершенно не было ровесников. Да и из детей обитал лишь один четырехлетний мальчик, возиться с которым я считал ниже собственного достоинства.

«Сибирская ссылка» – так я называл свое положение, обижаясь на родителей, отославших меня к деду, вместо того чтобы купить путевку в какой-то детский лагерь, и считал дни, оставшиеся до конца августа.

Все изменилось внезапно, в тот день, когда я увидел голубое платье, мелькнувшее у дома через один двор.

«Мой руки и садись картоху есть, – сказал дед, когда я вошел в дом. Он поставил на стол кастрюлю пышущей паром картошки в мундирах. – А потом можешь пойти с барышней познакомиться – к Михалычу внучка приехала погостить».

И как я тогда, спеша, не подавился насмерть горячей картошкой?

Сонечку никто никогда не называл просто Соней: или Сонечка, или Солнышко, о чем она сама мне сообщила в первый день знакомства. Я бы, может, дал отпор подобной девчоночьей блажи и стал бы ее звать просто Сонькой, но... это было превыше моих сил.

Я тонул в ее изумрудных глазах, любовался блеском каштановых волос, восхищался прелестным блестящим голубым платьем – и даже когда оно было сменено на короткие бежевые шортики и белую футболку, я нашел ее новый наряд не менее обворожительным.

Я не понимал, что за чертовщина со мной творится, когда я смотрю на эту хорошенькую одиннадцатилетнюю девочку, – слов, чтобы выразить нахлынувшие чувства, не было тогда в моем лексиконе.

Я просто хотел быть с Сонечкой всегда, любоваться, говорить с нею, не разлучаться ни на один миг, и пусть эти счастливые дни продлятся как можно дольше, а еще лучше – вечно.

Оставшегося лета внезапно оказалось слишком мало. Унылый дачный поселок вдруг удивительно преобразился, лес и речка приобрели загадочную таинственность и романтическую окраску, ведь я теперь смотрел на них ее глазами...

Мы подружились практически сразу и стали неразлучны. Что для меня стало настоящим откровением – до этого я общался в основном с мальчишками и дружба с девочкой казалась мне предприятием довольно сомнительным и скорее унылым.

Именно тогда я вдруг понял, что девочек нельзя судить по нашим мальчишеским меркам. Они ничем не хуже нас – они просто другие. Чудесные, непонятные и притягательные. По крайней мере Сонечка.

А вскоре я получил подтверждение тому, что она – настоящее чудо.

Через день после ее приезда я проснулся с ощущением того, что в деревенскую тишь ворвался какой-то диссонанс. На фоне привычного щебета птиц, отдаленного лая собак и тихих голосов беседующих о чем-то соседей оперная ария казалась элементом из иного мира.

Впрочем, особого трепета в моей душе она не вызвала. «Неужели тетка Фрося радио на улицу вынесла? – недовольно поморщился я. – Ох уж эти старики! Нет чтобы что-то человеческое слушать, например рок какой-нибудь. Так нет же – включила на всю улицу эти завывания».

Тут я вспомнил, что меня явно уже ждет Соня, и мое настроение резко улучшилось. Наскоро умывшись и позавтракав, я выбежал на улицу.

По мере приближения к дому Михалыча я обнаружил, что источник непрекращающихся рулад находится уж никак не в стороне дачи тети Фроси, а где-то прямо по курсу. «Явно Сонька аппарат привезла, – решил я. – Ну ничего, сейчас переключим на что-то...» Додумать я не успел, так как столкнулся нос к носу с Сонечкой, вышедшей на крыльцо. Она ошарашенно отшатнулась и... замолкла.

Пускай мальчику в двенадцать лет сложно оценить красоту оперных произведений, пускай ему намного милей рев рок-певцов, ритм и драйв современной музыки, пускай ему ничего не говорит словосочетание «колоратурное сопрано»... Но то, что такой сильный, мягкий, глубокий голос принадлежит хрупкой одиннадцати-

Фото: Shutterstock.com

ЖЕЛАНИЕ...

летней девочке, – настоящее чудо, понятно и самому тупому мальчишке.

– Ты чего так смотришь? – смутилась Сонечка. – Тебе что, не нравится? Извини, но я обещала учительнице, что буду заниматься.

– Да ниче, нормально, – пробормотал я, покраснев и опустив глаза. – А ты только такое петь умеешь?

Сонечка умела петь не только «такое». Поначалу она стеснялась, но затем во время наших прогулок в лесу и возле речки начала петь при мне все то, что знала и могла. А знала она многое, причем на многих языках: от английской попсы до французского шансона, от неаполитанских песен до индийских кинохитов.

Я слушал с замиранием сердца – ее голос не был похож ни на что мною слышанное. Вернее, никто никогда не пел таким необычным, красиво поставленным голосом прямо здесь, возле меня. С трепетом я чувствовал, что на моих глазах рождается талант. И этот великий в будущем самородок давал концерт для меня, единственного слушателя...

Хотя Сонечка и боялась простудить голосовые связки, купались в речке мы довольно часто, но непродолжительное время. Однажды, в самом начале нашего знакомства, она обратила внимание на мой амулет.

– Ты вообще никогда не снимаешь эту штуку? – спросила она, когда мы, мокрые, растянулись на горячем песке пляжа. – И в ванне в ней моешься? Что это вообще такое?

– Это старинный амулет, – выдержав паузу, ответил я. – Некоторые носят на шее крестик, а я вот – его. Привык. Но в ванне все-таки снимаю.

– Откуда он у тебя?

– Подарок деда. Не здешнего, а маминого отца. Он умер давно. А амулет я всегда ношу. Дед говорил, он от несчастий оберегает. Никто не знает происхождение этого талисмана. Его привез из Китая мой прапрадед, он воевал там во время Русско-японской войны 1905 года. Где он его взял, неизвестно. Но очень ценил и завещал передавать по наследству.

– А он из чего? И что это за стеклянный шарик вплетен? В нем внутри какая-то желтая жидкость?

– Основа сделана из особым образом выделанной кожи. А цепочка обыкновенная. Шарик же в середине – волшебный. Понятия не имею, что в нем. Но прапрадед говорил: если раздавить шарик и загадать желание, оно обязательно сбудется.

– И что, работает?

– Ты дурочка? Единственное желание! Раздавишь – и все. Надо тщательно продумать и решить, что загадать. Поэтому я берегу шарик на потом, на крайний случай.

– И что бы ты хотел загадать? – с любопытством посмотрела на меня она. – А загадай мир во всем мире!

– Ну уж нет! – возмутился я. – Буду я еще чепуху всякую загадывать! Может, я миллионером стать захочу... Или сыну передам.

– А я, если бы у меня был такой амулет, загадала бы желание стать певицей, – тихо сказала Сонечка. – Это моя заветная мечта...

– Ты и так станешь. Ты же настоящий талант! У тебя голос.

– Талант и голос сейчас никого не волнуют. Чтобы пробиться, нужны деньги, огромные деньги... Запись, съемка клипов, раскрутка. А мои родители – обычные люди, не бизнесмены какие-то. У меня нет шансов.

– Ты и так пробьешься, ты талантливая! – не очень уверенно возразил я. – Вот увидишь! – добавил.

Тем временем лето неслось к завершению бешеным галопом. Я был счастлив рядом с Сонечкой, а счастливые часы текут очень быстро. Но день расставания неумолимо приближался – и наконец настал.

Мы прекрасно знали, что нас разделят расстояние в тысячу километров и одна граница. Для детей это все равно что полмира. Вероятно, мы увидимся следующим летом, а возможно, не встретимся никогда...

Мобильные телефоны и Интернет в те времена были доступны только богатым, поэтому мы обменялись почтовыми адресами и пообещали друг другу писать письма.

– Ну, я пошла... – сказала Сонечка. Мы стояли, потупив взгляд, друг напротив друга в моем дворе, пока ее дед показывал что-то в саду соседу, вызвавшемуся подбросить их с Соней до станции на своей машине. Я смутился, не зная, что предпринять на прощание. Пожать руку? Обнять?

– Ладно, пока, – произнесла она и посмотрела на меня. В ее взгляде стояла боль. И тут я решился:

– Стой, погоди!

Я пулей метнулся в дом и вынес два гладких булыжника, которые почему-то лежали у деда в кадке из-под капусты. Бросил больший в траву и упал возле него на колени, срывая с себя амулет, вылущивая из него шарик и кладя на камень.

– Что ты делаешь?!

– На, дави! – крикнул я, протягивая ей меньший булыжник. – Загадывай желание и дави!

– Не надо...

– Дави, говорю! Я хочу, чтобы твоя мечта осуществилась!

Ошеломленная, она послушалась.

– Я хочу... стать... певицей... – произнесла она, задыхаясь от волнения, и, став на колени в траве, с силой ударила камнем по шарику.

Брызнули мелкие осколки стекла и какая-то жидкость янтарного цвета. Нас окутал приятный экзотический аромат. Мы молчали, пораженные тем, что сделали.

– Вот и все... – прошептал я.

«Сонечка! Пора! Мы уже едем!» – услышали мы голос Михалыча.

Она быстро потянулась ко мне и неожиданно поцеловала в щеку.

Затем вскочила и, всхлипнув: «Напиши мне!», побежала к калитке.

Я, как последний дурак, даже не вышел на улицу, чтобы помахать ей рукой на дорогу. Потом жалел, что не попрощался, ругал себя, но тогда мне было стыдно, что я плачу.

Мы обменялись тремя письмами. Писали, как соскучились, строили планы на следующее лето. Она сообщила, что выиграла какой-то областной детский песенный конкурс.

Зимой не стало Михалыча. А четвертое письмо, к моему огорчению, вернулось с пометкой «Адресат выбыл». Больше я ничего не знал о ее судьбе. До вчерашнего дня.

Пришел домой из университета довольно рано – последнюю пару отменили. Включил телевизор и решил разогреть себе обед – дурацкая привычка есть под разную чепуху.

Шел какой-то концерт. «На сцене – Солнце с песней «Прости меня»!» – услышал я из кухни. «Ох и развелось певиц... А псевдонимы какие глупые: Венера, Луна, Солнце...» – подумал скептически. И тут я услышал пение. Тарелка выпала у меня из рук и разбилась. Я ринулся в комнату. Такой голос я узнал бы из тысяч! Другого подобного просто нет на свете!

Это была Сонечка. Конечно, она изменилась, но осталась такой же красавицей. И голос по-прежнему столь же изумительный, глубокий. Она блистала на сцене среди известных исполнителей – мечта осуществилась, зал провожал ее овациями...

«Теперь я смогу ее разыскать! – мелькнула первая мысль. – И что я ей скажу? – пришла вторая. – «Я тот мальчик, который совершил чудо, сделав тебя певицей»? А если не произошло никакого чуда? Если это просто результат ее упорного труда? Если в амулете не было ничего волшебного, а в стеклянном шарике находились просто благовония?

Чего же ты хочешь от нее? Благодарности, что отдал ей свое единственное желание? Где доказательства, что чудо и правда произошло?»

Я просто сделал то, что должен был сделать, – невероятный подарок девочке, которая была моей первой любовью. И не важно, изменили ли ее судьбу именно я и мой поступок. Важен лишь результат – ее мечта осуществилась. А волшебство... Оно навсегда осталось в моем сердце, в моих воспоминаниях о том удивительном лете. А вот мое единственное желание – хоть на миг вернуться туда – просто неосуществимо...

Владимир

СОКРОВЕННОЕ ЖЕЛАНИЕ

Советы читателей

❖ **Исполнение мечты**

Прочитать молитву на воду, затем окропить ею икону Господа Вседержителя и умыться этой водой. Оставшуюся воду вылить под дерево (куст). Молитва: «Шел Иисус Христос с небес, нес свой чудодейственный крест. Крест больных исцелял, нищим помогал, славу и почет воздвигал. Боже! Боже! Помоги и мне тоже. Сделай ради Христа для меня ... (свое желание). Во имя Отца, и Сына, и Святого Духа! Ныне, и присно, и во веки веков. Аминь».

❖ **«Золотая» минута**

В течение каждых суток есть «золотая» минута, когда между нами и высшими силами, управляющими нашей судьбой, открывается прямой канал связи и все, о чем вы просите в это время, сбывается стопроцентно. Возьмем, к примеру, день 16 января – 16.01. Так вот, волшебная минута наступит 16 января в 16 часов 01 минуту. Для второго примера рассмотрим дату 25 января – 25.01. Волшебную минуту ждите 25 января в 01 час 25 минут.

❖ **Руностав для осуществления задуманного**

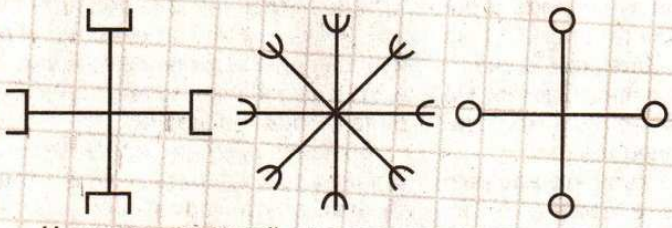

Нужно на растущей луне нарисовать эти знаки при трех зажженных свечах и, пока они не прогорят, читать следующее заклинание: «Вижу я три престола, один выше другого. И три мужа сидят на них: высокий, равновысокий, третий. Они на моей стороне в помощи и разрешении проблем». Затем вслух сказать желание: «Хочу...» После продолжить заклинание: «Вода и соль Вальгамму, а желания все нам».

❖ **Талисман любви**

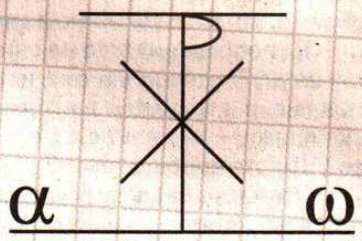

Взять лист бумаги и в пятницу на растущей луне и при одной зажженной церковной свече нарисовать талисман. Пока свеча не догорит, просить о встрече со своей второй половинкой. Оберег обязательно носить в кармане с левой стороны и ни в коем случае никому не показывать.

❖ **Как снять с себя порчу**

Купить в церкви на убывающей луне 7 свечей, принести их домой. В течение семи дней (подряд) устанавливать возле кровати на табурете по одной свече в стеклянном или металлическом подсвечнике. Свечу зажигать, брать молитослов и читать в следующем порядке молитвы:

- «Отче наш» (трижды);

- любые молитвы от порчи один или три раза. Можно к понравившимся возвращаться снова, но в любом случае – один или три раза.

Читать, пока не устанете. Затем лечь спать. Пусть свеча сгорит во время вашего сна.

Напоминание: в процессе обряда электрический свет, звонок, телевизор, мобильный телефон и прочие устройства выключить. В комнате открыть форточку или половинку окна. И так в течение недели.

Ученик-маг Александр, г. Одесса

Мы благодарим Александра за советы и дарим 50 грн.

Для получения подарка необходимо в течение 30 дней со дня публикации предоставить в редакцию любым удобным способом (почта, факс, e-mail) копию паспорта: 1-4 стр., с пропиской или регистрацией, а также копию идентификационного кода.

Фото: Shutterstock.com

РОЗШИФРУЙТЕ НАЗВИ БУДІВЕЛЬНИХ МАТЕРІАЛІВ ТА ВИГРАЙТЕ ПРИЗОВИЙ ФОНД*

200 000 грн

Розшифруйте 7 назв будівельних матеріалів.
Для цього потрібно правильно розташувати букви в словах.
наприклад:
БАСТРАЛЕ - АЛЕБАСТР

Впишіть вгадані слова в анкету переможця
і відправте нам за адресою: **ТОВ "Літ Ера" а/с 413-В Київ-1, 01001**

Подарунки вже чекають на Вас!**

Дивовижний подарунок-сюрприз тільки для Вас!*

Наш новий КАТАЛОГ!
На Вас чекає широкий вибір товарів!

** Акція проводиться ТОВ «ЛІТ ЕРА» з 10.03.2011 р. по 10.09.2011 р. на всій території України. Телефон для довідок: (044) 502-10-93 за тарифами Вашого оператора понеділок - п'ятниця з 8:00 до 20:00. Відповідальність за зміст рекламного блоку несе рекламодавець. Детально про умови акції Ви дізнаєтесь окремим листом. Призовий фонд акцій, що будуть проводитися протягом року, складає 200 000 гривень.*
*** За умови замовлення товарів з каталогу.*

(044) 502-10-93 понеділок - п'ятниця з 8:00 до 20:00

КНИЖКОВИЙ КЛУБ СІМ ДІАМАНТІВ

АНКЕТА ПЕРЕМОЖЦЯ
ТОВ "Літ Ера", а/с № 413 В, Київ-1, 01001

☑ **Так!** *Я знайшов (знайшла) 7 назв будівельних матеріалів.*

Це *алебастр,* _____

Прізвище _____

Ім'я _____

По батькові _____

Вулиця _____ № буд. _____

Кв-ра _____ Поштовий індекс |__|__|__|__|__|

Місто/Нас. пункт _____

Район/Область _____

Телефон |__|__|__| |__|__|__|__|__|__|__|

Мобільний (|__|__|__|) |__|__|__|__|__|__|__|

Дата народження |__|__| |__|__| |__|__|__|__|

Ваш підпис _____

Я даю згоду ТОВ «ЛІТ ЕРА» (ІКЮО 37514662) та партнерам на обробку і використання моїх персональних даних. Тільки для повнолітніх!

LT_1000MAGCOVET_31082011

О магии с юмором

- – Итак, вас обвиняют в шарлатанстве. Вы не один раз продавали своим клиентам эликсир молодости. Вы уже осуждались?
  – Да, в 1650, 1730 и 1890 годах.
- Астрологи судят о людях, как о консервах, – по дате изготовления.
- – Иду я как-то мимо болота, а там цыганка. «Дай, – говорит, – свою ручку. Вылезу – погадаю».
- Встречаются двое:
  – Знаешь, я изобрел средство, которое продлевает жизнь.
  – И как оно работает?
  – Ладони морщит.
  – А какая же тут присутствует связь с продлением жизни?
  – Ну, на сморщенной ладони линия жизни всегда длинней.
- Цыганка гадала, что выпадет счастье, а у меня выпали зубы...

1000 МАГИЧЕСКИХ СОВЕТОВ

1000 магических советов
№12, 2011 год
Дата выхода 31.08.2011 года

Учредитель: ЧАО «Украинская медиа группа»
Издатель: ООО «Издательский Дом «УМХ»,
04073, Киев, пер. Куреневский, 17г

Директор проекта: Алексей Владимиров
Главный редактор: Юлия Воронина
Шеф-дизайнер: Валентина Бархатова
Фото: Shutterstock.com и из архива редакции
Адрес редакции
04073, г. Киев, пер. Куреневский, 17г,
тел./факс: (044) 207-97-11, e-mail: 1000ms@ph.umh.ua

Отдел писем: тел./факс: (044) 207-97-12
Отдел рекламы: тел./факс: (044) 207-97-11
Материалы, отмеченные значком ®, публикуются на правах рекламы

Все права на материалы, опубликованные в «1000 магических советов», принадлежат ООО «Издательский Дом «УМХ». Перепечатка без письменного разрешения издателя запрещена. При использовании материалов ссылка на «1000 магических советов» обязательна. Редакция не несет ответственности за достоверность информации, содержащейся в рекламных материалах. Присланные материалы не рецензируются и не возвращаются. Мнение авторов не всегда совпадает с позицией редакции.

Свидетельство о государственной регистрации печатного СМИ
серия КВ №17060-5830Р от 06.10.2010 г.,
выдано Министерством юстиции Украины

Номер отпечатан в типографии
ООО «Укрполиграфмедиа»,
г. Киев, ул. Фрунзе, 104

Заказ: № 20012
Тираж: 50 000
Цена в розницу свободная

Фото: Shutterstock.com

ГАДАНИЕ ДЛЯ ЮНЫХ МАГОВ

Линия отреза

ИНСТРУКЦИЯ

1. Вырежьте волшебный круг. При желании для увеличения срока службы фигуру можно наклеить обратной стороной на картон.
2. Приступайте к гаданию вечером, после захода солнца. Обратите внимание: источник света должен обязательно находиться за вашей спиной. Для создания особой атмосферы можно зажечь свечу.
3. Положите круг на ровную деревянную поверхность лицевой стороной вверх.
4. Возьмите одну семечку подсолнуха.
5. Сосредоточьтесь, мысленно четко сформулируйте вопрос, потрясите семечку между ладоней и бросьте на гадательный круг.
6. В секторе, на который укажет семечка, прочитайте ответ на ваш вопрос.
7. Не стоит дважды задавать один вопрос – правдивым считается только первый результат.
8. После гадания тщательно вымойте руки под проточной водой.

ГАДАНИЕ ДЛЯ НАЧИНАЮЩИХ МАГОВ

Это несложное гадание не требует никаких особых магических способностей и идеально подходит для начинающих. Несмотря на всю свою простоту, данный способ позволяет получить ответ на волнующий вопрос, прояснить ситуацию, сделать правильный выбор и принять верное решение. Попробуйте – и убедитесь сами!